夕刊
朝鮮日報
本紙朝夕刊合八面
朝鮮日報社

滿洲國案審議를 蘇聯側에서一蹴!
三次私的會商形勢險惡化하야 滿國側激憤하야蘇聯側을攻擊
北鐵交涉俄然重大化

【聯合東京十九日發】 蘇滿兩國間의北鐵交涉은 表面順調로進展되는것가티보이나十七日第三次中間會商의內容은一般의豫想에反하야 蘇聯側은再次滿洲國側을 痛烈히刺戟하야交涉妥結의希望이업다고하기까지 激昂케한事實이暴露되엿다 卽十七日會商時蘇聯側은 滿洲國大橋外交次長이提示한二十五錢의換算比率에對하야 前回會商時의 約束을無視하고 蘇聯側의對案도 提示치안코 또그批判을 拒否하엿슬뿐더러 此를基礎로한 審議의 續行을一蹴하고 더욱 十七日에 決行할터이든 換算率을研究할 特別委員會組織에 關하야政府에 請訓하겟다는 無誠意한態度로 또다시遷延策을取함으로 大橋次長은 憤慨하야 其無誠意한態度를痛駁하엿다 大體滿洲國의內心을推察한 蘇聯側은 會商遷延期間을利用하야 最近蘇聯代表는 日本의有力한實業家를歷訪하고 右交涉이成立될時는 日本品을 多量으로購入할意思가잇다고 說諭하얏다 그리고蘇聯政府機關紙「프라우다」紙는「大橋는 日本軍閥의傀儡다」라고論하고 內外呼應하야 輿論을混亂케하여가지고 漁夫의利를 占하려고하는 手段을取하고잇는事實이明瞭하게되엿슴으로 滿洲國은眞摯하게協議할 必要가업다고 決意한모양임으로 來二十二日에開催할 第四次中間會商은 俄然重大視하게되엿다

長城戰線에서의 中國側死傷者
◇二萬六千四百名◇

【聯合北平十八日發】 今般日本軍의 長城線確保作戰行動에對하야 中國側에서바든損害는 停戰協定이成立되는同時에 中國當局에서 調査하여오든바드디여最近에와서 調査完了되엿다 右에依하면

戰死 八千八百名
負傷 一萬七千六百名
計 二萬六千四百名

察省首席에 宋哲元就任? 何應欽態度極模糊

【電通東京十八日發】 陸軍省에到着한情報에依하면 察哈爾省首席은 아직決定되지못하엿스나 同省의民政廳長에秦德純 財政廳長에過之翰 建設廳長에張威簡을任命한것으로보아 宋哲元이 其侍子에 就官意見이잇는것이明瞭하다 그러나察哈爾省內에잇는 馮玉祥系軍隊는 約十八個團八萬餘名이殘留하고잇는限 宋을馮에代替하는것이 가장適當한措置일것이다 馮은아직도 野心을품고山東에잇는것으로보아 將來에策動할것은 明確함으로 何應欽의今般不徹底한解決策에對하여는 北中將領은모도不平을表示하고잇다

張學良은 依然滯歐 十一月歸國說은虛說 董秘書長談

【電通上海十八日發】 中央政治會議秘書長董石岑은十八日朝上海에來着하야左와如히말하엿다 張學良의十一月歸國說은誤說이다 廬山會議에서張學良의 歸國問題를討議하엿스나現在의情勢에鑑하야暫時滯歐케하기로決定하고 其旨를電報하엿다

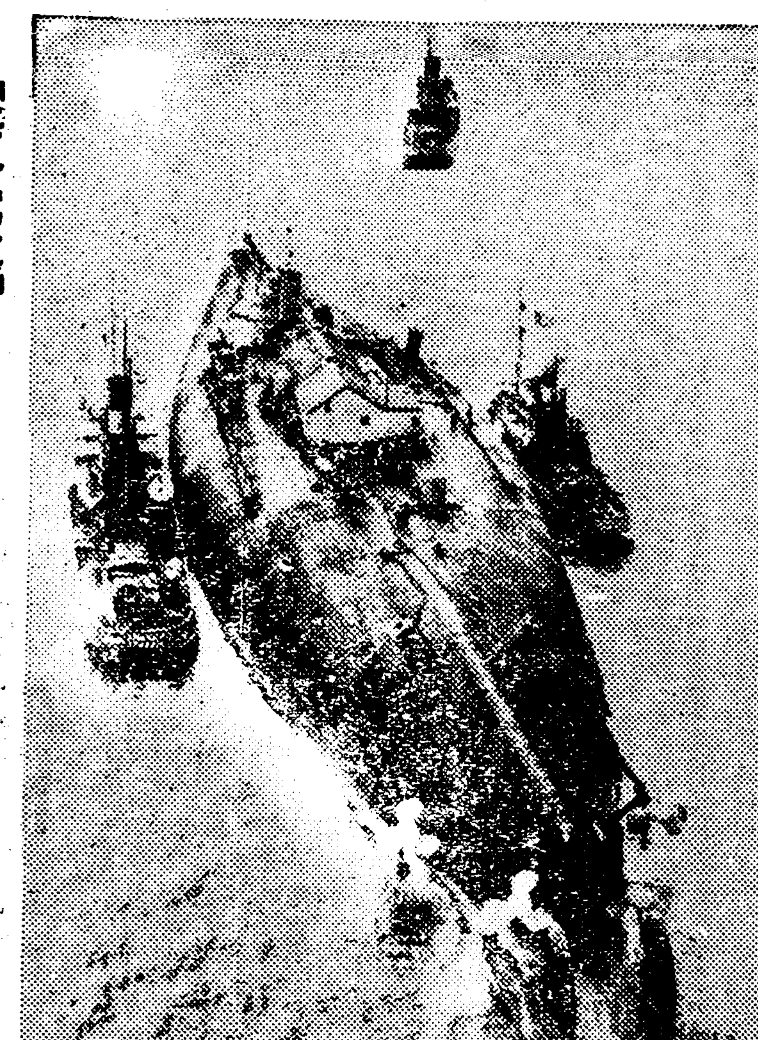
【海外寫眞】 世界最大作業船 寫眞은 新太艦가트나이것은 獨逸의元巡洋戰艦二萬噸「빌렐란」이 改造되야海上作業船이된것으로 크기와 珍奇과能力으로 世界第一이라한다

在廣東中央委員 五全大會出席을拒否
決議實行치안는限無益하다고 連名으로中央에通電

【上海發】 廣東來電에依하면 唐紹儀 陳濟棠其他在廣東中央委員二十五名은最近連名으로 國民黨의가장重要한任務는全國民衆의外侮抵抗을指導하야 主權領土를完全히保守한것임에不拘하고이點에努力하지안코空然히大會를召集하야實行이되지안는決議를하는것은同志의疑惑을增大시킬뿐만아니라國民의信任을喪失하야黨國의 滅亡을促進하는것이다 라고前提한後다시 九一八事件以來 中央이取한 不抵抗主義上海塘沽兩停戰協定及察哈爾省의武力解決問題에對하야中央의失當한處置를痛擊한後 眞實로 本黨의主義에 忠實한同志는既往의 決議를實行하지못하는限南京에서開催되는如何한大會를 不問하고出席할바아니다 라고第五次 全國代表大會에絕對로反對한다는 通電을南京中央黨部에發送하엿다

海軍大演習 御統裁御終了

【電通東京十九日發】 十八日午後十一時五十分宮內省發表 天皇陛下에서는 今十八日午後八時海軍對抗演習의 御統裁를御終了하시엿다

大演習第三期 昨夜終了 海軍省公表

【聯合東京十九日發】 海軍省은十九日午前九時公表=特別大演習第三期는 昨十八日午後八時로中止되엿다 御召艦은二十一日午前橫須賀御歸港할御豫定이다

某派直系團員의 反西南陰謀暴露
廣東에政變招來形勢

【廣東發】 西南派當局은最近某氏直系의某團體團員이多數廣東에潛入하야秘密裡에反西南派策動을하고잇슴을探知하고廣東으로드리오는新入省者及 公開演說者等에對하야 極度로警戒하고잇스며또一切로政治的煽動을하는者에게는極刑에處한다는通告를發하엿는바 今日某團員의反西南派陰謀를探知할數名의犯人을逮捕하는同時에 重要文書를多數押收하엿다 이事件을 綠山으로西南當局은廣州市街의武裝한警官隊를市街要所「써스」內部等에配置하야警戒하고잇는바 不遠廣東政府內에何等變動이惹起하지나안을가 豫測이되는同時政局에對한謠言이만히도는데이에比하야人心은安靜하지안코잇스며 當局에서는察哈爾問題의解決과馮玉祥氏의下野에對하야서는一切訛謠揭載를禁止하고잇다

國策協定問題에 政府側은警戒視
總裁會見効果를悲觀

【聯合東京十九日發】 國策協定問題에關하야는 政府와政友會間에 아직도相當한距離가잇는모양인데 此에對하야提唱者인鳩山文相은 積極的으로距離短縮에 努力하고잇는데對하야政府首腦部는 極히冷淡한態度로萬一政友會가基準國策範圍를捕捉하여가지고 具體的政策或은政綱實行을强迫할境遇에는絕對이것을排擊하고 首相과鈴木總裁와의會見은 兩者相互間에胸襟을披瀝한 精神的結合에置重하야 非常時局에對한認識을깁히하야 現內閣을支持하는데兩者의意見一致를圖할方針으로 會見에臨케될모양이다 此問題에對한政府首腦部의態度는 警戒的冷淡的이다

【電通東京十九日發】 齋藤首相은鈴木總裁와의 第一回會見에압서 二十二日閣議席上에서鳩山文相으로부터進言한以後의經過와鈴木總裁와會見하게되는顚末에關하야報告하고諒解를求할터인데政友會閣僚를除한다른閣僚間에는一般으로齋藤首相이如何한意味에서會見할것이냐에對하야 疑訝하는者가만흔모양이고特히其效果에對하여는 悲觀說이만어 벌서부터右會見의推移에對하야 多大한疑惧의念을抱懷하게되엿다 卽鈴木總裁를中心으로한 黨首腦部에서는政府와의政策協定을 極力具體化하려는데對하야 首相과側近者間에서는 政策問題에對하여는 全然冷膽한態度를가지고 會見에際하여는 單純히現下의非常時局에對한 認識을깁히하겟다

首相葉山行 藏相과協議次

【電通東京十九日發】 齋藤首相은十九日午後二時夫人을同伴하고週末休養次로葉山一色 別莊을訪問할터인데二十三日鈴木總裁와의會見을압두고葉山에서靜養中인高橋藏相을訪問하고國策協定을中心으로隔意업는意見을交換하야 今後의方針에關하야協議하리라고觀測된다

라는것을 第一步로한으로政友會가政策問題를 捕捉하여가지고政府를 壓迫할境遇에는 더욱困難한 二次、三次의 會見은더욱困難하게될는지도모를 形勢를보이고잇다

日葡外交에關한 重要書類失踪
盜難嫌疑잇서搜索中

【電通「리스본」十八日發】 當地警察은 葡萄牙駐箚日本公使館開果雄氏의呼訴로 重要한外交文書를 搜索하는中인데右文書는 田中外相으로부터同公使에對하야 發送한것으로公使의外交文書가 紛失되엿것으로 盜失되엿거나 或은紛失되엿것갓다

『에리오氏』 土外相會見後 蘇聯訪問豫定

【스탐불八日發電】 本日前佛首相『에리오』氏는『안가라』에到着할豫定인바 土耳其外相『레프리그루드』 氏와會見한後에이여蘇聯으로赴할豫定이다

蘇聯에對하야 米商品猛烈賣渡
英系는承認阻止策動

【華盛頓發】 米國의蘇聯承認機運은 逐日促進되고잇는바機敏한米國實業家들은 極力外에1=蘇聯邦政府에對하야 各種商品賣渡運動을하고잇다는바 目下賣渡交涉을行하고잇는 米國의有力한會社數는 五十을超過하엿다

그리고現在蘇聯으로向하야輸出을計劃하고잇는 米國商品은主로綿花 肉類機械類 其他工業用品等인데 其總額은五千萬弗에 達하리라고豫想된다

그러나 蘇聯政府는米國으로부터直接買入契約을締結치안코 먼저米國政府에對하야「크레딧」設定問題가決定된後에此等商議를具體的으로成立식히려고하는態度로나아감으로成商議가急速實現되리라고생각되지는안으나 米蘇兩國間에는通商開始의機運이顯著하게 進展되고잇슴으로 其의實現은 時間問題뿐이되엿다

그런데 如斯한情勢에對하야 焦燥하게된것은 英國과密接한通商關係를가젓고잇는 米國의諸會社로 此等會社는米蘇兩國間에는 決코圓滿한通商關係가樹立될수업다고 國務省으로向하야 反蘇宣傳을하면서 蘇聯의正式承認을阻害하려고 猛烈한運動을開始하엿스나

綿業貿易攻擊에 高橋氏가應酬 太平洋會議席上

【電通「반프」十七日發】 太平洋會議第四日圓卓會議에서日本代表는 前日의日本綿業貿易攻擊에對하여 高橋龜吉氏以下左의諸點을强調論駁하엿다

一、日本紡績의低賃銀은 紡績에만局限된것이아니오 經濟不況에依한 低賃銀에順應되여잇는것이다

一、萬一英米가 此를顧慮하지안코 關稅引上을斷行하면非常手段을取할터이다

悲壯한訓示後 馮玉祥張家口發
韓復渠等出迎裡北平通過 泰山서讀書生活할터

【天津發】 馮玉祥의山東泰山行은實現되야 十四日朝四時夫人을同伴하고 宋哲元 鄧哲熙其他衛隊二百名을引率하고 專用列車로張家口를出發하게되엿슴으로 山東省主席韓復渠는馮氏를出迎하기爲하야 이미鐵甲軍號를德州로보내엿다

【北平發】 張家口來電에依하면 軍事 政治一切를宋哲元에게委任하고 一個行人이된馮玉祥은 十三日夜部下一同에對하야 悲壯한告別訓示를하고 十四日朝四月勳專用列車로張家口를出發하야 泰山으로向하엿는데 宋哲元은北平까지餞送하고 北平政務整理委員會에察哈爾問題解決을報告할터이다

【北平發】 十四日午前四時張家口를出發한馮玉祥은 宋哲元과同列車로熊斌 何應欽 黃郛 韓復渠等의各代表들의出迎을바다 午後零時半北平停車場에到着하엿다가 約七分間停車하엿다가南下하엿는데 泰山서는讀書三昧에드러갈터이라한다

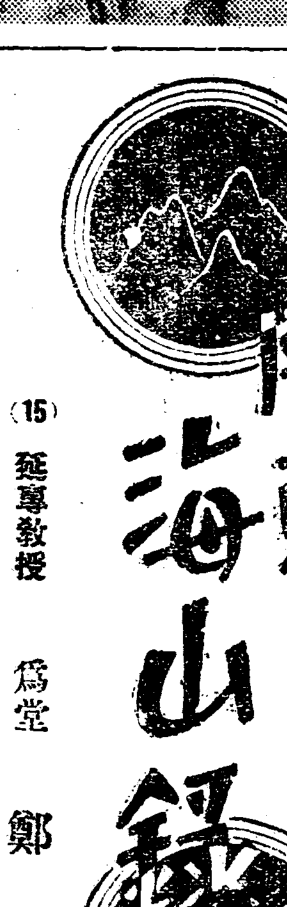

關東海山錄 (15)
延專敎授 爲堂 鄭寅普

八、昭曠嶽 妙吉祥 白華潭

摩訶衍압에서 溪流를따라잠가나려오면 南流하야오는長溪를만난다 다시 이물을•거스려올나가면 또 西流하야 來合하는小溪가잇스니 이물이곳衆香峯南谷溪流이다 이물을 조차올라가면 佛地菴이라는菴子가잇다 合流되는목을 멋거름못미처 石壁은 巒核차아논것처럼 켜켜이 차여두르고 周圍約五六十步될澄潭이잇다 石壁다진편으로는 뭘뭐갓가운… 이隱映한다

◇

長溪를 다시거스려올다가면 宵石 喬岩이 여러저러노인넘어로 길고듸은 溪面이보이고 溪石平石에 數十人이안즐만하니 이이른바昭曠嶽이다 巖上에삭이글자는임의차이나 완해졋스되 昭曠한溪谷의韻趣가 嚴刻이업슬지라도제이름을 그대로傳한만하다 여긔와서는 老楓 長松이 엇지그 리성긋성긋한지 그럽어로도 넉넉히遠眺를通할수잇스며앞山이종멀고 뒤石壁도 사이가뜨데다가平流하는냇물이 퀀퀀이 鏡面을옹즉여四陶모다 空明한빛이잇다 空山에 사람업고 水流花開 (昭曠巖上에 水流花開四字石刻이잇다) 希菴의 노든그때 글씨아니 멈으른가 虛凉은 예런듯하데 往事아득 하고녀

◇

아심도 만케니와 璿麗함도 적어업네 金剛山 옛詩卷에 이만한이 멋분인고 내그예 正音에옴겨 널리뵘가 하노라

希菴의金剛諸詩가 三淵에比하야도 더豪逸 蒼健한대世人이 다알지못한다 希菴妙吉祥의『水聲與山色、萬籟泛虛凉』이라한것이잇고 또彌勒臺압헤서 蘇東坡의『空山無人 水流花開』의偶句를朗吟하얏다고 씃것이잇다

◇

吳石壁에 大字로 深刻한妙吉祥三字(尹直淵師의筆)가잇고 正中하야 盤坐한大佛彫像이잇스니 彫刻이質樸한대로 高遠한 古意를가저 만치아니한者 畫이 儼然하야 生動하는것갓다 妙吉祥은 文殊別稱인『曼殊室利』의譯言이오 이彫像은 곳彌勒菩薩像이어늘 倣刻한妙吉祥三字를 表誌한것처럼알어 妙吉祥像으로알고잇는것은流俗의訛誤이다 近世洪冠巖의『転石外史』에도 法言居士(閔漬의號)詩의『佛地菴前石壁高…』後新彫大彌勒』을 引하야 文殊像아님을 보이엇거니와 海應의『東海名山記』에는 蓋名外지 彌勒臺라고 傳하든것을 써고 蔡希菴의彭胤은 錫與에弘通한이라 그의『楓岳錄』에도『過妙吉祥一里許、石壁、横立百餘尺、鐫刻大彌勒、逼眞』이라 한것이잇다 前에는 佛地菴에서彌勒臺로오는中間에 妙吉祥菴이라는菴子가잇섯슴으로그 故洞을 記念하자든것이 石刻이자리를잘삼지못하야 訛誤가생긴줄안다 地名을按索하야보면여러가지자미잇는것이만타

◇

昭曠嶽내를거스려 內水站으로가는 中間에 한巨潭이잇스니 樹林이 團繞한속에 蕭散한景致 스사로 別境일뿐더러 올은쪽長谷사이로 길가거의 百尺이나되고 너비四五間이나될 瀑이 赤石上에서散流하야나리는것이 萬瀑洞에서도 볼수업는壯觀이다 이곳穴望寂 北谷의溪流이다 예전에는 潭名이업더니 李白軒(景奭)이 이르되『潭名이업거든 시렴시지나다보고 山僧더러 이라고하지』(白軒楓嶽錄)이라 하엿슴으로 白軒潭이라 하엿다 關東邑誌에는 이潭名이되야잇는데 白軒潭을『白鷗潭』이라하고 지금은『鵬潭』으로變하야『白華潭』이되얏다

共軍陝西侵入 四川間連絡斷絕

【成都發】 四川의東北部江蘇一帶의 三角地帶에侵入하야根據地를만들고잇든 徐向前이引率한共軍은 最近陝西省에侵入하야 寧羌縣을 占領하엿다이로 因하야 四川陝西兩省軍間에連絡이斷絕되야 劉湘軍을防守하고잇든四川二十九路軍은 不可不後退할수밧게업게되엿는데 同方面에近接한廣元縣(四川省)人民은 續續避難中이다

長老山本氏 意見聽取 鈴木總裁自邸서

【電通東京電話】 鈴木政友會總裁는十九日午前十時私邸에黨의長老山本條太郎氏를招致하야 國策協定問題에對한經過를詳細히說明하고協定案의內容에對한 山本氏의意見을聽取하엿다

駐蘇英公使更迭

【倫敦發】 英國商會「메커쓰」店員의 反革命陰謀事件에關聯되여辭表를提出한駐蘇英國公使「오베이」氏의後任으로一九二八年부터「부다페스트」에駐在하든英國公使「로-드참스톤」氏는駐蘇英大使로任命되엿다

宋子文 歸途訪日?

【聯合上海十九日發】 南京政府外交部의消息에依하면宋子文은歸國하는途中東京에들려親交잇는重光外務次官과其他人物을會見하고意見을交換할모양이다

比島獨立에對한 附投票案可決

【電通마닐라十八日發】 比律賓上下院의各黨은比律賓獨立을一般民衆投票에附할案을可決하엿다 右一般投票에는婦人投票도許可할모양인데期日은未定이다

駐中英公使 更迭

【聯合倫敦十八日發】 駐中英公使「램프슨」氏는 十八日埃及高等辨務官으로 轉任命令을바덧다 但「램프슨」公使는 來十一月以前에는 中國을떠나게되지못할터이나 何如든今年中에는「카이로」로 赴任할豫定이다

八面鋒

◇이번에는 安全地帶加奈多만표에서名論卓說을展開

◇再昨年上海에서열려다가 江浙총소리에쏠들어갓든太平洋會議

◇처음부터 實効는除外하는이會議가 요사이모엿나허지는國際會議보다는正直은해

◇은반에李瑋鍾氏追悼會

◇二十三歲에 海外遊學、三十三歲에 歸國活動、四十三歲에 別世

◇「三」는字가 무슨因緣인고

人事·集會

▲宇垣總督은一行四名과더부러十九日午前九時二十七分永登浦發列車로敎員農村振興講習會에 列席키爲하야禮山으로向하엿다

▲永田秀次郎氏(貴族院議員)十九日午後十二時四十分 京城驛發退京

急告 直營工場ヨリ 學校農家用へ

地方デ買値ノ半値以下デ高級防水雨具・大特賣

良品耐久絕對保証 安價責任附販賣 急告

金城印ゴム防水衣

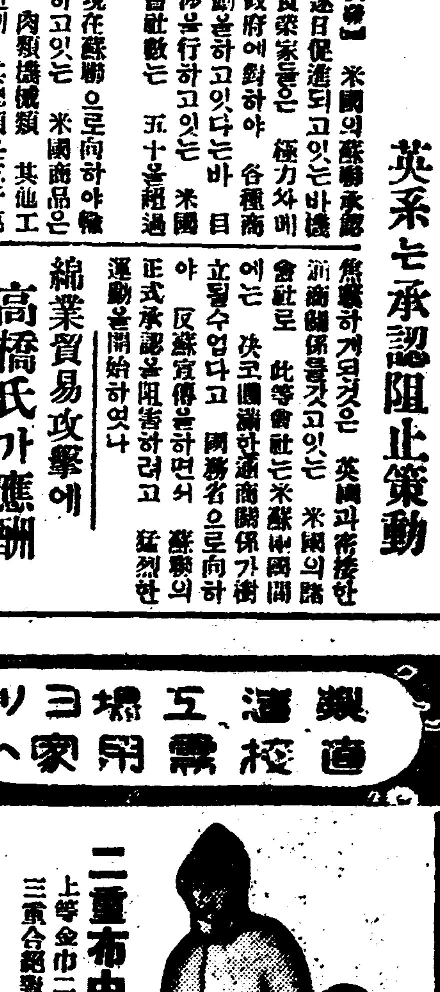

二重布中고무防水만도
上等金巾二重合으로中間고무入의三重合絕對堅布

二尺八寸	鯨尺大人用頭巾付	二圓四十錢
三尺	同	二圓六十錢
三尺二寸	同	二圓八十錢
三尺五寸	同	三圓

小學用女用色物은此價格보다一枚에十五錢高價

尺八寸	小學用	六、七才	一圓十五錢
二尺	同	八、九才	一圓二十五錢
二尺二寸	同	十、十一才	一圓三十五錢
二尺四寸	同	十二、三才	一圓四十五錢
二尺六寸	同	十四、五才	一圓五十五錢

高級絹羽二重防水 레인코-드
本絹羽二重地에고무入極히高級紳士用

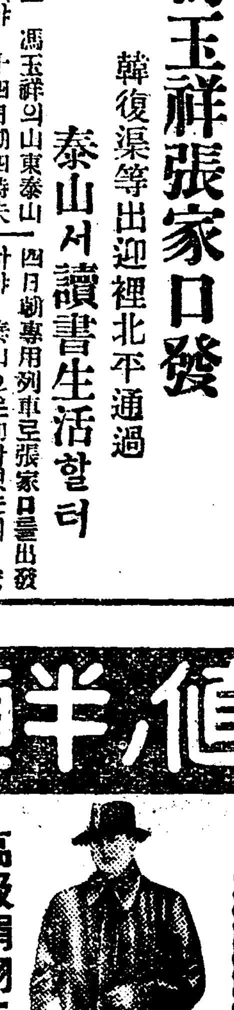

二尺八寸	鯨尺 一枚	金四圓七十錢
三尺	同 同	金五圓十錢
三尺二寸	同 同	金五圓五十錢

二重合中고무防水 레인코-드
生地는極細金巾二重合이고中間고무入이며高尙三重合堅布

二尺八寸	鯨尺大人用頭巾付	二圓七十錢
三尺	同	二圓九十錢
三尺二寸	同	三圓十錢
三尺五寸	同	三圓三十錢

勞働用特製防水袖搦
堅布에厚고무入하야堅强

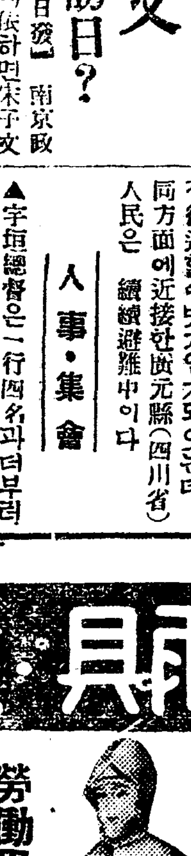

二尺八寸	鯨尺大人用頭巾付	二圓三十五錢
三尺	同	二圓五十五錢
三尺二寸	同	二圓七十五錢

和服用防水大和코-드
二重布中고무入의堅布

二尺八寸	大人用	二圓七十錢
三尺	同	二圓九十錢
三尺二寸	同	三圓十錢

一、注文은ハガキ로通知하시면代引小包로卽時送付하겟슴니다
一、絕對責任附 品質이良好하고 絕對安價인것이 相違된物件이라고認定하실때는返金、換品、等快諾으로應합니다
一、送料는買主負擔으로一枚의送料小包는大略二三十錢이오니諒解하야주시옵

名古屋市東區千種町ノヨダ
合資會社 金城ゴム商會

五·一五陸軍被告에 八年禁錮로均一求刑

十八日青山軍法會議廷에서 月餘에亘하든大公判

【東京十九日發】 작년오월십오일 돌연 동경일대를 붉은피로 물드려 공포시대로화케하엿든 오·일오(五·一五) 사건의 륙군측피고 원사관후보생(元士官候補生) 후등영범(後藤映範)(二五)외열명에대한 군법회의(軍法會議)는 지난칠월이십오일이래 서촌재판장(西村裁判長)심리로 청산제일군법회의정(青山第一軍法會議廷)에서 진행되어 오든바 지난십구일 오전여덜시 개정된 제팔회공판에서 구판검찰관(匂坂檢察官)으로부터 전피고에대한 준열한논고가잇슨후 아래와가티구형하얏다 이날은 일백이십여명을 넘을수잇는 방청석은 대만원을 이루웟고 법정은 긴장된가운데 각피고는 법정에 림하야 검찰관의 구형에대하야 침착한 태도를 보이엇스며 동아홉시삼십칠분구판검찰관으로부터 륙군형법(陸軍刑法) 제이십오조 제이호후단(後段)에 의하야 아래와가치 구형하엿다

元士官候補生	禁錮八年	後藤 映範
同	同上	中島 忠秋
同	同上	篠原市之助
同	同上	八木 春雄
同	同上	石關 榮
同	同上	金清 豊
同	同上	野村 三郞
同	同上	西川 武敏
同	同上	菅 勤
同	同上	吉原 政己
同	同上	坂元 兼一

檢察官論告要旨

이케구관검찰관의 론고 요지라는것은 다음과갓다

▲犯罪動機에對하야 소위지배계급(支配階級)의부패 타락하얏다는 신문지등을 통하야 피고등은 여사한사실이 존재하리라고밋고 그폐해를혁정(革正)할필요를늣긴것은피치못할 일로써 이로인하야다시 국가혁신의 사상을가지게됨도 또한 피치못할일이다

▲直接行動을決行한動機에對하야 피고인등은 사관학교내에 거하야 무긔(武器)와 자금준비에 곤란하고 또한피고등은 하등계획준비를 진행식힐일이 업슴으로 피고등만으로는 직접행동을실현식힐 가능성이적엇다고할수잇다따라서 동긔는 해군장교(海軍將校)피고등이 직접행동을 결행한 들이 권유에의한것이라 하지안흘수업다

△犯罪目的에對하야 피고들은 내외의정세에 비추어 속히 지배계급을 타도(打倒)하야 국민을각성식히려한것은 그목적이 국가를장발건을 위하얏슴이 분명하고하등 야망을 가지지안엇섯다

▲犯罪의原因에對하야

一、國防輕視에對한不滿

二、規律的精神修養의輕視

三、國法及軍規의輕視

법률론으로는 피고등이 행위는 륙군형법제이십오조에해당한듯하나 실제에잇서 그들의범죄사실은 동조를적용할수업다 따라서 륙군형법제이십오조 제이호후단(後段)에해당한것이다

京城府의監査要項

경성부(京城府)에서는지난오월십칠일에 설치한 감사게(監查係)의 감사요항을 다음과가치 결정하야십구일 오전에발표하엿다 매월한번식 권반에대한 출납감사 예산에개정과 그류용에 관한사항 토지매수와 분하심사에 관한것 보상계약의심사 토지공부와 사용허가외심사에 관한것등십한다

墜死列車手는 窃盜嫌疑업다

지난 십오일새벽 경의선백마리(白馬里) 신안주(新安州) 사이에서 추락한차장수(列車手) 김복남(金福男)에게 절도혐의에대해서는 철도국에서도 각방면으로 조사하엿고 현장에출장하엿스나 쳐음혐차수의 떠러저죽은사건과는 관계가업다고 경성철도사무소 송강(松岡) 서무주임은보고하엿다

元町에棄兒

십팔일 오후열시반경에원정(元町)일정목오십칠번지김한석(金漢錫)의집에서 그의처 최선이(崔善伊)(二六)가생후삼개월가량되는아이가 버려잇슴을 발견하야 즉시룡산서에 고발하엿는데 어린아이의품안에는 그아이의생년월일과 긔순(基順)이라는 일홈이 씨여잇는 조희가잇섯다고한다

刑事威勢의惡影響

東部一帶를橫行튼 大膽한假刑事正體

總督府官吏家에出入하며騙財 魔手에걸린婦女도多數

서울의동부일대를 횡행하고 다니든 가형사가 동대문서에 검거되엇다함은 긔보 되엿거니와 그는부내 숭삼동(崇三洞)이백삼십사번지사는 리복남(李福男)(三一)이란자로 취조함에따라 점차로 아래와가튼 사실이 폭로되엿다

그는 오륙년전에 숭이동경학원(經學院)부근에서 시골서온 이십사 오세되는 녀자를 붓잡어다가 자긔의소위친구들과가티 론간을한것을 위시하야 최근에는 총독부 농림국림정과(農林局林政課)의 속으로잇는 혜화동(惠化洞)이백삽번지 천도수남(川島秀男)씨의 집에 그긴부터 동내에 사든관게로 안면잇슴을 빙자하고 놀려다니며 금번동대문서 고등계형사로 임명이 되엿다고 속여가지고 매일 가다십히 그집에 놀려다니다가 하로는주인이 재봉긔계를사랴하는눈치를알고 자긔가튼한긔계를 소개하여 주마하고 팔십원을 바든다음 갑산긔게를사주어 속인후 몃칠후에는또돌려가서 자긔가 경찰서위생계에말하여서씨려기둥을사서준다고 삼원오십전을 편취하고 또며칠후에는 금한데 소용이된다하야 이원을 편취한다음 그후종적을감추고 말이업슴으로 천도씨는 이상히녁이여 동대문서 고등계에 전화를걸고 신(申)형사를보내여달나고 하엿슴으로 동서에서는 정말신형사를보냇드니 천도씨는 그때야속은줄을 알게되엇다한다 동서에서는 사간을음기자안코 그후 이틀동안 부근을 수색한결과 체포한것이라하며 그외에도그자는 약한달전에 돈의동(敦義洞)리도화 (李都花)(假名)의집에가서 형사의명함을내어준다음 륙원어치 가량의 술을마신나이 잇스며 이튼날에는 드듸어그녀자의 정조까지 빼아섯다고한다 또기외에도 이런방면에는 상습자로 피해자되는 젊은녀자는 십팔일현재동서에 출두하여 호소하지하엿다 취조에따라서는 여죄가 만흘모양이라고한다

三人團假刑事

家宅搜索을한後에 多量阿片沒收奪去

【大邱】 시내남산정(南山町) 오백팔십삼번지 손제필(孫濟弼)(假名)(三三)은 남산정이백륙십번지 최유진(崔有鎭)(假名)이가 아편을남몰래 남산정윤치석(尹致錫)(假名)에게마셔둔것을탐문하고 그약점을 리용하야 아편을 먹어볼작정으로 남산정에사는 리경하 (李敬河)(假名)(四〇)와리경오(李景五)(三六)와공모하야 이두사람은 가형사가되어가지고 금년사월에 아편을감추어둔 윤치석을차자가서 최유진을 조사한결과 아편을여긔감추어 두엇다고하니 아편을버리라고협박하고 잘듯지안으매 관긔 손제필을 상관이라고 다리고와서 가택수색을한다고 야단을쳐서 결국아편 다섯양중그람식을보열아홉명약일백 오십원가격을탈취하고는 내일아츰 다시부를터이니오라고 는어명한후 유유히돌아갓는데 그후소식이업서서 윤치석등은 이상이녁이고잇든바 긔 세명가형사의 돈쓰는품이 다르것이 원인이되어 대구서원에게탐지되고 전긔세사람중 리경하 리경오는십칠일 대구서원에게 체포되어 엄중한취조를밧고잇는중이라고한다

假刑事行勢로 債金을督促

眞刑事에게發覺被逮

시내봉래정(蓬萊町)삼정목오십팔번지 리상준(李相俊)(二七)은십팔일밤 아홉시오분쯤에 도화동(桃花洞)사는 리상길(李相吉)의 부탁을 바다가지고 리상길이가 중앙에 돈륙십원을 쒸여주고서 잘밧지못하고 잇는봉래정 삼정목 일백이십오번지 리일서(李一緖)집에 가서 자긔는종로경찰서 형사인데 그돈을 당장에 내지안으면 경찰서로잡아가겟다고협박 얼으고잇는중에 마츰 그때에그곳을 지나가든 서대문경찰서궁원(宮原)형사에게발견되여 서대문경찰서로 잡혀가서 방금구류 취조중이다

東海商業募生

동경에잇는동해상업학교(東海商業學校)에서는추긔보결 생모집에 특별히조선학생을 환영하야 여러가지

端川農組事件 九月頃에公判

七十一名의多數被告

【咸興】 단천 농민조합(端川農民組合)사건은 지난륙월이십사일 예심이종결되야 그관게자 김재규 리주업 리학모 최인식(金在奎 李周淵 李學謨 崔寅植)등칠십일명이 함흥지방법원 공판에 회부되엿다함은 그당시에보도한바어니와 그제일회공판은 구월상순경 함흥지방법원 대법정에서 등본(藤本)재판장 주심하에 개정하리라는바 일시는삼천명의 대량검거를 낸사건이오 경찰과예심에서 삼년의세월을보낸 대사건이니만치 이공판은 일반의주시를 끌고잇다

持久戰化한 平壤運炭盟罷

警察은罷業團嚴戒

【平壤】 두보=평남선운송동조합(平南船運勞組) 파업단은 십팔일 오후세시삼십분 선교리동회관에서 림시총회를 개최한후 자긔들의 요구조건을 관철하지안코는 절대로 취업하지안키로 결의하는 동시에 조합장과 조합원을무시하는 목촌(木村)감독을 떠려준다는 흥분한파업단원은 동광(東鑛)사무실을습격할여하는 불온상태이어서 평양서에서는 청수(淸水)경부이하 다수 경관이현장을경계중이다 반면에 동척광무측에서는 체면문제라 하여 결대로 목촌감독을 사임 또는권임을 식힐수업다는 강경한태도에나아와 대동운수(大同運輸)회사에서도 조정을단념하여 파업은 완전히 지구전에들어간채로 대치중인데 어느때엇더한충돌이 일어날지 극히위험한 상태에빠저 엄밀한경계를하고잇다 또한동척 광무측에서는 일본으로석탄납입이 잇는관계로 외면은 강경한듯하나 내면에는 급속한해결을 짓고저 초조하는반면에 파업단측에서는 금후의 개월을 싸홀준비는 충분하다함으로 결속은 매우견고한터이어서 금후의 귀결이주목되다

故李灌鎔博士追悼會

今夜八時半青年會館에서

天氣豫報

曇一時晴

高氣壓은沿海州로부터 日本東岸에뻐처잇고 黃海及中國大陸은氣壓의配置不安定으로 東岸北部에는 微弱한低氣壓이잇다 全鮮에는흐리고곳을따라小雨가잇겟다 明日은 曇

昨日 最高 二十六度三分 最低 二十一度四分

今日正午 二十四度八分

結項屍

自殺? 他殺?

【居昌】 합천군가회면덕촌리(陝川郡佳會面德村里)에서는 묘령녀자의목매고죽은시체를 지난 십오일에주재소원이발견하고 즉시 검시한결과 동리에 사는김귀대(金貴大)의처 리임선(李任善)(二三)으로 지난십일 오후구시경에 결명된것이 과명되엿다는바 타살의혐의가 농후함으로 방금엄중히 조사중이라고한다

軌條에돌을노아 汽車轉覆을計劃

慶北線青里尙州間에

【大邱】 십륙일 오후 여덜시사십분경 경북선(慶北線) 긔동차가 김천역(金泉驛) 을발하야 청리(靑里)상주(尙州)사이에다다렷슬때에 긔차를 전복할목적으로 긔차선로우에 주먹만한돌이십여개를 노흔것에 충돌하야 긔관부(機關部)압헤잇는기름통이부서진 까닭에 차는약이십분

범인을 탐사중이든바 십칠일오전아홉시경 상주읍신봉리(尙州邑新鳳里)내에서사는 김륙봉(金六鳳)(一三)한종긔(韓鍾基)(一六)김성배(金聖培)(一八)등세소년을 범인으로체포하야 엄중취조중 이라한다

栗里普校新設

경긔도리천군(利川郡)에서는 이번률면(栗面)에보통학교를설

될수케 되엿는데 그인가된내용은다음과갓다한다

名稱 栗面公立普通學校
位置 利川郡栗面五城里五五〇番地
修業年限 四年
開校 昭和八年九月一日
規模 二學級完成

白泉溫泉에서 溫泉호텔起工

【白川】 현재주식회사로창립중에잇는 배천 온천조합에서는 지난십이일 오후세시부터 동조합부지에서 온천호텔 건축지긔공식을 성대히 거행하엿다는데 총사본금 십만원으로 건평사백여평에 체반사업을 경영한다하며 준공긔는 래십일월이라 한다

失業者救濟策으로 鹿子紋內職奬勵

【江景】 충남강경읍(江景邑)에서는 실업자의 생활난을구제하는일책으로 당지화금정 류긔숙(柳冀淑)씨경영인 호남교직사(湖南校織社)와 타합한후 실업자가정부녀의 유수한 직업으로 하로동안교수하야 취업케하얏는데 임의오백여명이 조사를맛추고 상당수속을 하는중이라고한다

比島選手마저 國際拳鬪試合

朝拳의創立記念試合

◇金正福君의初出戰

금번창립된 조선권투협회(朝鮮拳鬪協會)의첫사업인 동협회창립기념국제권투전(創立紀念國際拳鬪戰)은 오는이십이일저녁일곱시부터 경성운동장실내링에서 거행케되엿다 출전하는선수중에는 조선이나은대선수 김정복(金正福)군의 활약을 더욱 기대리게한다 김군의 상대역은 퀏·따야오(比人)인바 김군은 최입선수로서 조선에서는 처음출현인만치 강호(强豪)『키·따야오』에게는 죽어도이기겟다는 비상한결심을갓고 결전의 날을 기다리고잇다 그리고 흥미의초점이되여잇는것은『보비-윌슨』과강야송웅(網野松雄)의대전이다『보비-』군은지난오월에경성에서 그의패기를 뵈여준일이잇스며 대전할강야군은 일본의일류선수로서 서로지면 아니될자숙에서의 처음 열니는 조선 일본 재경권투『팬』으로 하여금 흥분과 감격에 취케할패기를 지금부터 예긔하고잇다

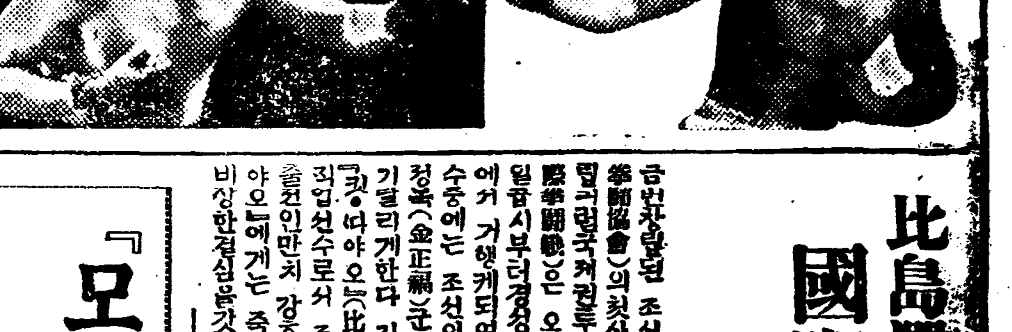

◇좌편은 김정복 우편은 킷다야오◇

『모던』梁山泊

奬忠壇을根據로跋扈

◇一黨三名을捕盡

약일개월간이나 장충단(奬忠壇)공원의숙림사이에 근지를두고 시내를동심으로 번화한곳만을 차저다니면서 일천구백삼십삼년도식의 량산박(梁山泊) 생활을하는 무리가잇다고하야 소관 종로경찰서에서는 십오일아츰 형사대를출동식혀 장충단일대를 둘러싸고 검거에 착수하야 모다세명을 체포한바 그들은일

마린에 백화점 정자옥(丁子屋)압헤서도 엇던부인의 금비녀를 썩다가 발각되엿스나 잡히지는 안엇든일도 잇다고하매. 체포된자의 성명은다음과갓다

忠北陰城郡蘇伊面	權奇龍(一九)
住所不定 市內櫻井町	李大將(二三)
同 住所不定	李炳洙(一八)

새·고읍고잘드는 家庭染料 진흥물감

淋疾根治 괴구도ー르
感氣特効 네오패독산
藥種貿易 賣藥製造 衛生材料 處方調劑
本舖 三省堂藥房 藥劑師 金鍾鉉
京城鐘路四街 電話光八一三番 振替京城六四六六番

大幅의金價差로 金塊密輸熱再燃

客車쓰레기구멍에감춤大金塊

移動警察이又復發覺

【龍通安東縣發】 원적을평북룡천군(龍川郡)에두고 현재안동현 사반통(安東縣四番通) 팔정목에잇는 쌀장사조봉근(趙鳳根)(三七)은 금밀수로써 일확천금을하려고 안동현 대화교통(大和橋通)외 산상점(義山商店) 번지명(邊志明)으로 부러자본금 이천오백원을 빌려엇고 자긔가가지고잇든 삼백오십원을합하야가지고 몃칠전에 경성종로통에잇는 엇던금세공(金細工)방에서 순금연봉(延捧)다섯개중량이백팔십몬메 (시가삼천원어치를)를사가지고 지난십팔일아츰 여섯시 오십팔분안동현착렬차로 밀수출을 하려고 조희에싸서렬차내에잇는『스팀』구멍에 집어너엇든것이 마츰내 이동경찰에 발각되야 목하신의주경찰서에서 엄중한 취조를맛고잇다는데 요지음은 만주와조선사이에는 금한돈메에 이원이란큰차이가잇슴으로 밀수자가점점늘어간다고한다

中央商工고무 罷業事件解決

부내병목정(並木町)에잇는중앙상공회사(中央商工會社)에서는 새로 분업제도를 채용하게됨에따라 지난십륙일아츰에 고무녀직공백오십명이 파업을하야 버렷다함은 루보한바이어니와 십구일에 이르러 직공등은일제히 회사방침에복종키로하고 취업하엿다

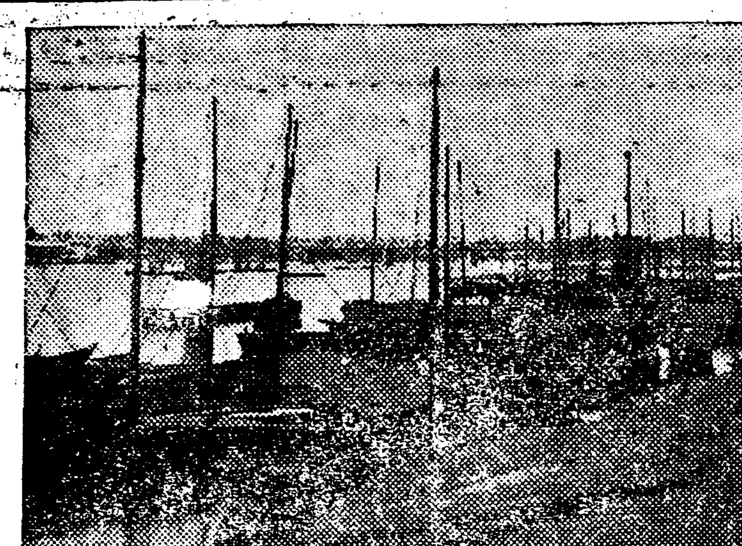

◇움지기지안는대동강석탄배(上) 파업단본부(下)

効力卓越한本社의特製藥
起死回生 活命水 救急良藥
世秘傳의救急胃腸藥
朝鮮의土質에맛고
朝鮮人의體質에맛는
이名藥의主治効能
吐瀉、霍亂 急滯、久痢 暑症、卒倒 人事不省、危急症惡疫 豫防에有効
定價 .30 .60 1,00 3,00
健胃整腸과消滯에最良한藥이요
現代人의口香料로絕讚의焦点이되여잇는
古來本方 그대로지은
本方靈神丹
定價 .10 .20 .50 1.00
同和의藥은 効驗으로 天下에第一

名古屋 甲種 東海商業學校補缺生募集
△募集人員四學年以下若干名·願書提出·八月廿四日迄
△本校職員出張·如左히志願者를考查함
八月廿五日 午前十時 京城水標町敎育協會
八月廿七日 午前十時 大邱府新町每日申報支局

콜럼비아레코-드 Columbia
朝鮮레코-드 九月新譜
流行歌 紅燈夜曲 春愁 一枚 蔡奎燁
流行小曲 님자업는뜻 花柳怨 一枚 崔明珠
興甫傳 春香傳 중타령 妓生들이모히다 一枚 朴綠珠 韓成俊
流行唱歌 헐어진녯城 봄(春) 一枚 金興愛
新民謠 流行歌 新방아타령 月夜의江邊 一枚 王壽福
四重唱 朝鮮의노래 流浪民의노래 一枚 延禧專門四重唱團

東海에새진 一星을哭함

碧初 洪命憙

一星아 그대가죽다니 꿈인가참인가 나의눈으로 보고도 나의맘에무치는것을 보고도 나의맘은 아즉것 거짓말인듯 생각하니 나의맘이 너무어리석은가 그대의죽엄이 너무孟浪한가 그대가 죽을때에 들었더라도 『가진醫藥救護를 다밧고 살어야할터인데 一朝에 비명에죽다니 비명도 類萬不同이지 海水浴하다가 죽다니 이런孟浪한일이 어데 또잇슬쉬 그대가 죽어서될말인가 그대하나죽는것이 家庭의不幸이요 社會의不幸이요 널리 社會의不幸이다 家庭에 社會에 不幸을끼치고 그대가 죽어서될말이가 안될말이다 안될말이다 안된다는것은 욕심이요 되게한것은 운명인가 운명이라면 그럼尊을 운명이 어데잇스리 洪原으로 避暑간사람이 淸津갈일이 무엇이며 東征이 밧분중에 海水浴할일이 무엇인가 하늘을 우러러보며 慟哭하니 새술들이 녯생각을 자아낼뿐이다

그대가 성과할때 내가 첫망건을 씨워주엇기니 그때나는 그대를 어리게 보앗슬뿐이엇고 그대가 東京으로 공부나왓슬때 나와 정담게지냇거니 그때 나는 그대를 장취성잇시보앗슬뿐이엇다 그대가 東京서 돌아와서 專修學校다닐때에 어느날 庭園을밧고 버개로 또자와서 내손을 잡고 하소연하며 목을노코우는데 내가 그대를위하야 눈물을흘리며 그대의손을 마주잡앗섯다 이때 손을 서로잡는中에 기리鍵치안할 交誼가 생기게되엇것이다 그뒤에 그대는 歐洲에 遊學하고 나는 中國에 放浪하야 한동안서로 消息을 몰으고지나다가 그대가 世界大戰이벌어지기시작하야 海上으로書信을通하기시작하야 편지를 반기엇섯다 나와그대가 先後하야 故土에돌아와서 돌이 만난뒤로는 서로의지하고 서로도으며 지냇스되 그대가 나를도아줌엔 힘을앗기지안코 내가 그대를의지한셈 미듬은 가지서 新聞으로 會로 또는 團으로 狼狽가티 부러다니엇다 그대와나는 思想傾向에 長短이 共通될때만흠으로 長處로는만히 그대가 나를낫고短處에하야는 내가 그대로더부러조심할고나가기에는 힘이항상不足하나 그대에게 살려나가기에는 맘이 아주려지 아니한터인데 나를 웃웃내 살어올줄로밋든 그대가 中途에 죽다말가 죽어도 孟浪하게죽다말가 나는 하늘을원망하라한다 사람에게 원망하지안흘수업다

그대가 霜雪관聲을가저 스사로 신세를비유한적이잇더니 서리맛고자란옷봉오리 마침내 활작피어보지못하고 떨어졋고나 날들이 앗갑다고 탄식할때 나는 때가커린다 살어서 잡앗든그대의망을 죽은뒤인들 버엇지 어렵겟지하랴 그대는 죽어도 눈을감지못하리라 벼든 어머니와 어린아들이 우선눈을 감지못하게하고 또다시大衆의前來가보이는이세상이 더욱 눈을감지못하게하리라 相에서 떨어 지든 핏줄이 감지못한눈에서 흘러나온것이아니든가 꿈에와서도 말이업스니 살어서할말못할말 내게숨김이 업든것을 그대가 밝서 이것는가 동해에가서 그대의 혼이나 불러볼까 그대의 넉이나 건저볼까 동해우에 날것인 새들과가치 동해우에 떠은가 그대의넉이 큰미리를맘하 동해가를 돌것인가 새들은少女의寃魂이라하고 미리는 人主의化身이라하나 이것부터믿지못할傳說이다 그대가 혼이잇서 지금나의넉두리를 듯는다 못듯는다 一星아 一星아

學藝

宗敎와道德 (二)

◇倫理의階級性◇

玄東炎

이것을 ××階級의狡猾한欺瞞的言辭로看做치안코야엇지무엇으로?辯明할수업슬것이다이런觀念이제아모리그時代의社會的 道德이엇다해도오늘의宗敎家들은 人道主義的으로보아서라도 첫재善이요正義라고는是認못할것이 아닌가? 그리고許多한古代歷史페ー지를 들추워보면 一夫一妻時代엔五十歲만넘으면老衰한先祖나父母는 子息으로써도 依例히生埋하얏다는엄격난史實이잇스니…今日의 쁘르조아道德觀念에만 固着된사람으로써야 얼마나殘忍無道한그들의野蠻的行爲이라고놀내고두려워하랴? 그러나우리는그들을野蠻人이라고만 看做하기前에 먼저그時代의經濟的構造를探究해야할것이다 即다시말하면그때社會의가장微弱한生産能率로는 自己一個人의生活維持도 極히困難한때여스니 不勞所得인坐食階級을飼養할能力이絶無함으로 生埋하게되고야말든그時代의 必然的 社會性을우리는正當히 볼것이아닌가?

ー『일할수업는者! 또는일하기실흔者ー』

애당초生活能力을 가질채마라』ー하는 엄연한道德的規律이그時代엔普遍的으로 社會를支配하얏슬것은事實이다 그리고當然히 그들의게는善이엿슬것이다 단지이것을 罪惡視 하고怪異的史實이라는넘사람은 오즉今日의社會的生活感情과道德觀에 사로잡힌 現代人間뿐이겟다 萬一에 밧구워생각할대 그時代의人物들이 只今의社會制度를볼수만잇다면또한 몹시嫉視하고憎惡할것이아닐가? 아니! 오늘날直接勞働에從事하지안코安樂한地位에서 享樂하는階級들은 그들의손에모다生埋를당할것이다

想像만해도이러케××的歷史는 善惡과 道德的標準을세울수업시엄칭나게 어긋나는것을볼수잇나니 언제나倫理思想은그時代의生産力의發展關係에依해서 또는政治的 規範에依해서한社會的人間의心理로顯現되고 消滅되고하는것이다 더욱이오늘가티××對立이尖銳化한時機에잇서서

倫理觀 의超階級性을主唱하은 저들의無謀한짓이란그보다欺瞞的手段이라봄이正當할것이다

生覺컨대 이道德이란?『이데오로기』的存在가남달니 欺瞞性을秘藏하기쉬운것은 무엇보다 經濟的利害와그리즉접적으로密接한關聯을맷고잇지안은때문이다

오늘에 政治的形態는支配階級의重要性을爲하야 國家의保護를必要하는基本的條件에잇서서 엄연히法的規律이是認되여잇는것이나 道德的 規範이란그러치안코 그時代의一定한政治的規範下에 反映되는人物의 社會的 心理現象에서第二義的補助的役割의意義를가짐으로써 直接國家의擁護를힙닙지안코단지輿論下에서人生問題를論하는것이기때문이다 그러기에오늘날쁘르조아倫理觀에는무엇보다 同情과慈善이란要素가 內包되여가지고病든社會의內在的矛盾인 悲慘한現實이露出될써마다外面的으로治療하며 階級的 融和性을圖謀하는데크나큰特性이잇는것이다 其中에도基督敎社會主義의倫理觀이란 人道主義的 金看板을 내걸고 困苦와抑壓을밧고잇는 民衆을鱗看식히고 撫摩하기에 가장優秀的地位에잇는것이다

오늘에靈魂에醫師들은—人類의平等은 博愛主義에잇느니 慈善事業을해야 天堂을가느니……하는 基督의倫理思想으로 勸善懲惡을 流布하며잇다 이神聖觀念인 對立的 狀態에잇는 오늘의階級社會에선 얼마나한奴隷思想의 培養이될지몰은다

×

窮途은날이갈수록 言語道斷의勞働者에게 慈善하여라는무엇이며 博愛平等이란다 무엇이냐? 아니宗敎家들은 他人의勞働으로말미암아 잘살어가는 ××者의 存在를그대로 옹호하고是認하면서 善은勸獎하고惡은戒하다니 이얼마나矛盾이냐말이다 結局은이것이勞働××에게 忍耐와屈從을가르치는것으로 歸決되바게업다『一時代의 思想(道德)은 恒常支配階級의思想이다』……하는맑쓰의 말가티靈魂醫師들이아모리 死力을다하야 基督의 眞理를말하고 人類平等의博愛主義思想을鼓吹한다해도 結局改良主義路線以外엔갈곳이업는것이다

왜그런고하니 오늘의모든××的實踐에잇서서 오즉두가지路線이잇슬뿐이지 이以外三線이잇다는者는 人民主義的幻想인 때문이다(××政治的路線改良主義的路線)참으로今日에 宗敎家들은 政治와經濟를떠난 神聖한 倫理觀이나하는平和政…으로 無意義한大衆의머리ㅅ속에 精神的痲酒를注射하야階級的眼目을 蔽障속으로잠재놋코야마는 가장무서운阿片撒布하는請負業者가아니면안된다

그들의 정말神聖觀念이란奴隸的思想으로 人民大衆을얼마나欺瞞하는것인지?

『모스코』의夜景(五) ‖市電從業員俱樂部…사베트聯邦에는 各産業의勞働者들이 다각각俱樂部를가지고 그안에서或講演도듯고 或演劇도하고 或遊戲도합니다。이建物은『모스코』의 二百五十個俱樂部中 하나로『모스코바』市電車從業員의俱樂部입니다

旅行의八月

秀而壯、妙香 西山師도賞嘆

【五】平壤 金晚炯 記

天下의名勝上元庵

普賢寺構內를賞翫한一行은길案內者의 普賢寺에서 十里가조곰넘는다는 妙香山中 第一勝景이란上院庵을向하여登山을開始하니 六日午前正六時다 西山大師의 四大名山評그대로 妙香山은 亦是秀麗하나 周圍가四百餘里가되는 一大山인데 峻險한山中全幅에는 山의頂上에까지 松栢樹가 가득히차서 아츰 안개를 먹음어잇고 閑寂한山中 고요한空氣를케트리는 玉을부시는듯한 翔條의瀑布는 行人의발길을멈춘다 바위를넘고 돌아月林江으로旅行의길이밧븐 玉溪水는맛으로 沐浴하면서 登山하는探勝客의 飮料水와 沐浴處를만들어준다 여무진 매암이의 金切聲!일흠모를鳥類들의 지저귀는 귀여운소래‼는 行人의귀를기우리게한다

爵蒼한樹林사이에는 머루,다래,가래等深山에서만 맛볼수잇는珍奇果實이 가득차잇서 또한 行人의味覺을 銳敏케한다 上院庵과 平南의大詩豪家로서 當代에는 一種의豪傑로自處하든 三歲尺童까지도 口傳하는 『봉이김선달』과는許多한『에피쏘ー드』를 가지고잇거니와普賢寺에서 上院庵가는登山路는 實로 글자그대로의 峻險地帶이다 今次探勝團中에는 肥大한巨軀者三、四人이參加햇섯고 山腹에서숨이 턱에다어 허덕지덕에쓰는光景이 아직도눈에 그리어진다 時代가 밧귀어『봉이김선달』이업섯슴이多幸일것으로萬一지금도『김선달』이잇섯든들떼부조『(組)는餘地업시 말못하고 秘密을全部說吐하고야말엇슬것이다

남갓흐면 往復十二時間이나 要하는路程을 우리는 겨우四時間에맛칠여고대드니 如于無理가안이엿섯다

쉬고걷으며 걷고쉬면서 上元庵앞『南無阿彌陀佛岩』에다다르니 이곳이야말노 天下의險峻地帶이다 二個處에 鐵索을生命삼아 억거쉬운듯한岩上을 기어올나가는것이다

二層鐵索의 距離가約二町이다 이곳에서 失足만하면 層岩絶壁數十丈下에떠러저 鬼神도모르게 最後의運命을告하는터이라 몰을떨면서 아지못하는사이에 南無阿彌陀佛觀世音菩薩을連呼케한다 午前七時三十分頃을最終으로하여 데부조까지의 上元庵登山을終了하니 住持崔仁昊氏가一行을마저준다 上元庵은北으로天神瀑, 南으로散珠瀑下方에龍淵瀑의 勝景에싸혀잇는 奇妙한住眞에잇는 名寺刹로 創建年代와創建者는 未詳하나 七、八百年을經過한 最古代建物인것은 明確하여前面八間이나되는大規模의建築物을 한개의棟木으로 支柱는兩便에一個式이잇슬뿐이니 一個의棟木, 二個의柱木이 能히大建物을支持하고잇는 建築術에는 오직古代의우리先祖의 燦然한藝術을讚賀할뿐이다

더욱이도 억가새운듯한二層鐵索의險峻한地帶를넘어山中腹에다가엇더한方法으로石材와材木을運搬하엿슬가? 는至今우리의想像도不許하는바일것이다

그러면이제로부터 上元庵을中心으로 外部에나타나지안은勝景과 傳說並 揷談몃가지를簡略히紹介하기로한다

×

▲安心寺

安心寺는 大本山妙香山普賢寺管轄寺刹中에서 最古의歷史를가지고잇스니 練龍窟附近에잇는雄寺이다 距今九百六十六年前인 高麗四世光宗十九年妙香山開山祖師 探密仙師가創建한것이다 安心寺와普賢寺開山에對하여서 다음과갓흔傳說이잇다

探密仙師가安心寺를建築하고 다시 妙香山普賢寺를創建하게되자 寺運이大振하여 弟子를多數가聞集하여 說敎를밧앗다 寺勢가整然됨을따라 探密仙師는난데업는 大象을타고 妙香山西便山麓을向하여 乘雲飛去하고말엇다고傳한다

▲懶翁和尙石鐘碑

懶翁和尙石鐘碑는五百六十年前 高麗前廢王十年에 築造建立한것으로 碑의形態가奇妙한것으로有名하다

▲西山大師碑

西山大師碑는高七尺三寸 幅三尺이되는 巨大한碑로서李朝肅宗大王三十七年에 建築한것으로距今二百二十三年前古物이다 西山大師에關한 史跡과存圖를彫刻한色다른 碑石이다

▲繼祖庵·應眞殿

繼祖庵과應眞殿의 創建年代는可考處가업다 前者에는觀音坐像鑄造를 後者에는十六羅漢士造를安置하엿는데 附近의樹林과 瀑布는氣막힌地境이다

(寫眞은天神瀑)

創作短篇 罪惡 (一)

李瑄燮

일환이가 동경으로부터 집에돌아왓슬때는 안해의병은중하엿다 왓다더친다면 위험한상태이엇다 건강할때는 그러케 혈색이조코 완강하든안해가 달반이나되는 병마에 훌각녹아 권신에 살이쪽바졋다 할쑥한얼굴에는 두눈동자만이 대굴대굴 구울고 이불아래로 내민 팔목에는 따란혈관이유난이도 또두라저보혓다

『병이 이러케심한줄을 알엇드면벌서나왓슬것을……』

일환이는 수삼차 편지(편지래야 집에서는 멀리가잇는 사람에게 넘우근심을 식히지안케하기위하야 안해가 다소병으로 고통중이니 일차다녀들어갓스면 조켓다는정도의것이엇다)를밧고도 오늘이야나오게된것을 뉘우첫다 아직학창에잇는몸으로서는 부즈런히 공부하는것이 물론올흔일이겟스나 공규에서 금박숨을모는 안해를 대하얏슬때는 자긔자신이 넘우도 야속한것갓헛다

『나는 이번병에꼭 죽을것갓소이다 죽기전에 나와주신일이 고맙소』

이러케말하는 안해의눈에서는 눈물이 주르르흘러나렷다 그리고는 숨을 수업수업쉬여가며 나약이하는 그새의경과를 대략들엇다

일환이도 현대청년이엇다중학으로 대학으로서울로 동경으로 굴러다니는사이에 신류행도만히 알럿고 신녀성의말굼치도만히 따라조찻다 그래한배는이밧게 발표까지는하지아니하얏스나 마음속에는연히 구녀성인 자긔안해와 갈려버릴가생각하엿섯다 그러나 요새와서는 그의사상에 큰변화가 생긴탓도잇겟지만 진작중병에 신음하는 안해를 눈압헤대하고보니 인정이라할가측은한마음생겨 무한히애련의감정이 울어오르는것이엇다

저녁때쯤하야 일환이는 사랑방으로나갓다 사랑방에는마을한의(漢醫)와 아버지가 마조안저서 담배를 써써태우고잇섯다 병에대한 내용을무르니『풍』이라는둥『습』이라는둥『담』이라는둥『고창염』이라는둥 한의자신도 대중을 잡지못하는눈치엇다 의학에대한 소양이라고는 중학에서생리를배운것쯤에서더나가지 못하는일환이의눈에도 한의의병이야기가몹시도어수선하고 또병이래중하니만큼 초약이나가지고는 치료될듯십지안엇다 그래일환이는신의(新醫)를 부르기를주장하얏다

『신의는 무얼안다든? 헌되나깨고 랑을뭇고살이나 씨겨벗지속병에 드러선 모른다더라』

아버지가 몬저이러케 말을쓰내니

『암 그러치요 이런병부터는 신의가다아 일이 업지요 무턱대고 주사나 멋대놋코는이십원을 내라는둥 삼십원을내라는둥 그게의사요? 지금신의는 돈뫼기가 목적이요 인지술은 아니메요』

한의의말에는 수긍할점도업지안흐나 신의를나무래고 한의를 칭찬하는가운데는 자긔자신을 내세우는것이 미워다록쏘아주고십흔 생각도잇섯스나 아버지의압히라 모두를꾹참고 신의가 반듯이 그러치도안흔것을 자세말하야 아버지를 달래엿다

『이명은 재천(人命在天)이라고 별별로해도 살놈은 살고 죽을놈은 죽느니라』

인명재천이란 어구를 풀기위하야 아버지는 과거에 누구는죽게되얏다가 초약한첩으로 고 일어난것과 누구는 약이라는약과 의사라는의사는 다 낫구고도 결국은 죽엇다는것을 이야기한다

일환이는 어이가업서 다시 안채로 들어왓다 안채에는어떤점치는 녀인네가와서 압헤상을놋코 상우에는 엽권뭇님과 조고마한거북이모형을노코 병점을 치는판이다 일환이는 아니꼽은분수로는 당장압헤상을거더차고 점쟁이 녀인네를 모라내고 십헛스나어머니의청성과 병자의불안을 렴녀하야 꾹참고 멀축이 떠러저안것다 점쟁이 녀인네는 엽전닙을멋차례 상우에굴려고거북이모형을 주물주물해보드니 그들특유의목칭으로 점수를내부른다

『금년 수물일곱살 정미생병수를괴까지하니 칭아지가 길흔산중에서 호랑이를 맛난격이요 고기가륙지에나와 물을일흔꽤라 위태하도다 그러나이달그몸만 무사히넘기면 평안하리라 병이난 원인은 집부근에 서잇는 나무에 독기소리가낫스리라 지신이 동하고 가택이 움첫스니 소잡아지신을위하고 돗잡아 집에신주를 밧들라 정성것지신과 신주를 달리고 그러치안흐면 차차병이 넘기기가 어려우리라』

이러케점수를 내리고는그녀인네는 돈삼십전을 바다가지고문밧나가바렷다

어머니는 십부름드는 계집애를식혀 상을치우게하고아들 일환이안테로 다가안즈며

『너워 작년방학에 뒤곱에배나무를 씩엇겟니? 아무데무러도 그탈이란다』하며 허를 똑똑찬다

『어머니 그게도무지 미들소리가 되십니까?』

『미들소리가못되다니 그게무슨소리냐? 인제도못늣엇니? 인케연아니라 벌서수물다섯곳도 더무런는데 세곳인가 네곳인가를 내놋코는 모다약속이나한듯이 한말이로구나!』

『네인케 커도 그녀인네의말을 들엇습니다마는 그게대중할말입니까? 어머님아무커나 약을쓰게하게시고 그런말은그만두세요』

映畵製作解說

‖어떠한順序와方法으로 映畵가製作完成되는가‖

金幽影

映畵는 우리에게密接한關係가잇다 말하자면 映畵에서가장意義잇는 多方面의知識을엇을수잇고 또 各自가 가진意識을一般에게 注入식히는데도 다른藝術보다 第一特殊한效果잇는 大衆性을 把握하고잇는까닭이다

그럼으로 筆者는 專門的이아닌 態度에서 알어보기쉽게 여러분이 아시고십허하는 映畵의技術的知識을 簡單하게쓰보겟다 爲先 엇더한順序와方法으로 映畵가 製作完成되여 스크린(銀幕)에 낫타나는가를 다음과갓흔 順序로說明하겟다

脚本取擇

建築에는 데자인(建築圖)演劇에는 또라마(戱曲)가 必要한것과갓치 映畵에는 爲先 씨나리오(脚本)가 必要하다

그리고 建築이나 演劇이나 똑갓치 映畵도 協同的事業性을 가진 훌륭한藝術이다 크라씌한 所謂藝術家의 絶對의個性—即藝術的良心이란것은 斷然容許치못하게된다 언케든지 脚本이가진 方向에 全部가 步調를 取하게된다 그런外에 製作이잇서서는 무엇보다도 全體의指針이라고할만한 脚本取擇을嚴重히 하지안으면안된다

撮影時에 콘티뉴ー틔(臺本)를 가지안코하는監督은 或잇다하나 脚本이 업시하는 映畵製作은 업다 차프링 이나 D、W、크리피쓰等은 脚本업시한다는말도잇스나 (勿論그의머리에는完成된脚本이잇다) 그것은 著名한 天才나 할일이고 協同操作全體의運轉을 失手업시하라면 반드시脚本이잇서야한다 더구나現在朝鮮과갓흔狀態에서는 到底히能率을내지못한다 그럼으로한撮影所안에는 첫재로 脚本部가 잇서야한다 脚本部라면 脚本專門의作家로서組織되는것이다 脚本部에서는 會社의命令으로나또自己의發案으로써 自己의創作뿐아니라 다른作家의原作도 脚本으로한다

脚本이 完成된다음에는 脚本에對해서討議하고 硏究하는會合이잇게되는데 여기에는主腦部 脚本部 監督等이 모혀서 스토리ー나 脚本을採否訂正한後 採用된스토리ー는脚色者에게廻付하야 完成식히가지고 그脚本이 監督의손으로도라오게된다

豫備

脚色部에서 도라온脚本을監督은 熟讀한後自己의意思를添付하야 臺本部로 돌린다 이로부터 進行部의일이奔走하게된다 進行部라는것은 製作所內에잇서서 製作全部의能率을올니고 또各部를 順調롭고圓滑하게 運轉하는일에努力한다

臺本部는 脚本의主要한스텝프와配役을너은後 골써ー(複寫)해서 庶務 監督 助監督 宣傳部 大道具部 小道具部 背景部 照明部 衣裳部 美術部 이러케 各部에돌닙다

그다음에 監督은助監督과相議하야 俳優選定을하고 알마즌俳優에게 配役을맛긴다 그러면 助監督은한편에서 大道具部 小道具部 衣裳部 背景部 各部에다가各各準備할것을 注文한다

脚本朗讀

脚本朗讀에出席하는 人物들은 監督을爲始하야 助監督俳優全部 撮影技師 撮影助手 脚本作家 大道具部主任 小道具主任 美術部主任 會計部主任 (혹은매네쟈) 衣裳部主任 背景部主任 關係者全部이고 特別한境遇에는 主腦部도出席한다

監督(或은原作者)은 脚本을 明瞭하게일거들닙다 이때에俳優는自己가맛흔役의 年配,境遇,身分性格,衣裳等을要記하야두고 役의性質을 爲始하야不明한點을 알때까지 質問한다 또技師는 光線과 필님의尺數 場面의順序等 助監督은演出物의主要한注意 場面分割 各場面의 俳優等을記入하여둔다監督은脚本을 읽어가면서 出席한全員에게 對하야 注意할것을말하고 또脚本의主題思想을 說明한다

長詩 摩天閣의「田·園·詩·人」

李恍

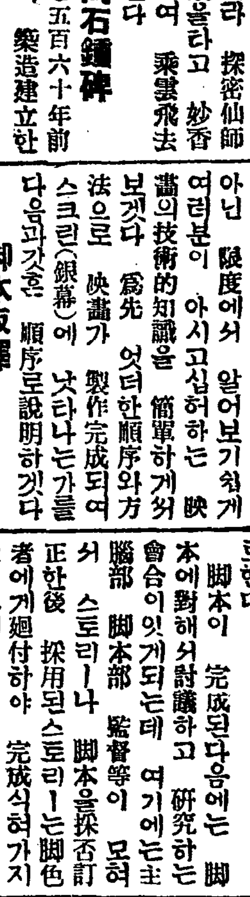

一

摩天樓의거리(街)—
機械文明의精華•立體審美學•高層建築
아득한 蒼空에는 褐色의煤煙
舖石과 土瀝靑의表面을 蠢動하는人間과 馳走하는 交通運輸網

★

摩天閣 HOTEL·CAPITAL·個人主義의象徵區劃
正方形의一室에는
長久한時限 思想과生活의鄕土• 일허버린田園을차저
銀色한幌馬車에 蒼白한未練을실고
地球遍歷의길을 떠낫스나
다만 絶望과 困憊만을 抑鬱히도 부둥켜안고
末後의生涯를 投宿한
白髮의 老田園詩人의 悄然한 橫線……

二

메트로폴리스의東天에는 오늘도 昇天하는太陽
七色의光線은 燦然한 二十世紀의首都 百萬寢室의 검서린玻璃窓을 두다리네—

★

工場地帶의午前
艱難과營養不足•××와屈辱
그러고 二重으로 그代辯者•强權의××에 쪼들린 勞働者의
파리한얼굴들
그러나
야릇하게 빗나는 눈……意慾에 鼓動하는 心臟……永劫의 希望으로의出發!
生産面의宣言—火焰, 햄머,
躍動하는筋肉……熱汗……
爆擊 爆擊 自我認識의爆擊
……우렁찬 勞働伴奏曲에 行進하는 歷史—新創世紀에의 朗朗한序詩……
老詩人은 默默히 발길을옴겻다

★

—오오『魔性의狂者』!
西方淨土 槃想의鍵盤을 고히 치든久遠의麗人—閑寂한湖水우엔 睡蓮이조으고……맑은 江기슭 홀로핀 보라ㅅ빗 勿忘草한떨기 지나가는봄결을 作亂스럽게 입마초곤 無心히 멀리 멀리……일흔봄 春嵐에解氷하야 마음의 물레방아 돌고도는 바람에 閨閣ㅅ집색시들 나물바구니 던저두고 님그리는마음도 종달새우름에 잠쌔여 애타는가슴을차고 함부로만 감돌든……綠陰에 布穀이우러 浴水裸婦의 아롱진살결을굴리 콧ー동산에反響하고……豐年이라 가을들관에는 穀石의行列이 길편히도 느러서……救主聖誕祭日教會堂의鍾소리가 이한해의感謝를告하든—오오 나의聖潔한女神!
이 내복음자리엔 차듸찬 쇠덩이(鐵塊)의 慘酷한발길이 呪咀의烙印을 눌르고……
無風帶의天地에 世紀의熱風은 몰려와
自動車 電燈 電話 汽車
工場—그러고는 小作爭議
同盟罷業, 組織의桎梏!
收穫은 遊離하는農民의등에업혀 國境을넘고
오오 지긋지긋한 殺人音響•魔性의狂音만이!
田園 아름다운田園 久遠의愛人 田園은 길이길이 이世上에서 逐放當하고말려나……

◇博譜 解答에對하야謹告

博譜解答第二○에對하야 電話로 或은 書面으로『漢兵이 九數나 두도록 楚便에서는 그만흔 조각수를 가지고 웨 한수도 두지아니하고 가만이 잇느냐?』 또는 其外에 別의別質問이 만히 잇사옵기 昨日에 楚便에서 한수도 動하지아니하는것이 動하는것보다 나흔것을 紹介하얏사오나 아직도 理解치못하시는 분이 게신듯하와 이에 簡單히 그理由를 說明하고자합니다 楚便에서 그와가티 만흔 조각수를 가지고도 한數도 둠작안이하고 잇는것이 가되는것이올시다 웨그러냐하면 쳇불리 應數하다가는 五數에도 지고 또는 七數에도 지게됨니다 이기는 便으로 보아서는 더速히지우는것이 조켓지마는 지는便으로 보아서는 한수라도 더되지는것이 조흘것이올시다 그까닭에 九數에 決勝되는 解答을 取하엿든것이올시다 이제 보십시오 첫번에紹介한 九數에 이기는것은 여러분께서 임에 아시는바이니 다시 말슴아니하려합니다 萬一 여러분께서 생각하시는바와가티 漢兵이 象으로갈때에 楚便의 卒이 七으로 가게되면 象包가 卒을 써립니다 그리하면 將은 北에呼將할것이오 死漢宮이 兵으로避하면 卒는 呼將하야 이기려고 또는 比數를 엇기爲하야 漢으로 갈것이올시다 그러나 써는 느젓습니다 三馬가 兵에呼將하면 지게되니 이것이 七數에 지는것이오 또 그리하지아니하고 兵이 象로갈때에 卒가 칠로가면 象包가 卒를 써리고 卒가 소로가면 三馬가 兵에呼將하면 지게되니 이것은 五數에 지는것이오 또 어떠하신 분의 생각과가티 兵이 병을마서 감것이업시 바로 直線으로 兵兵하면 조치아니하냐 하시지만은 그리하면 象兵이 兵에갈때에 卒이 나가드래도 兵과卒의 두다리가되기때문에 包가 卒을써리지 못하게되니 이러되면 이기기는 둘재로 장치하면 지기쉽게됩니다 그런故로 이번수는 以上의 三數로 풀수가잇스나 그中에서 여러분께서 더滋味잇게 생각하시게 하기爲하야 九數로 決勝나는解答을 取하엿든것이올시다 博譜의趣味는 이러한곳에 잇는것이아니겟습니까? 將次에도 이러한數가 非一非再 잇슬것이올시다 紹介하는 解答에 여러분께서 생각하시는바와 갓지 아니할때가 間或잇사옵거든 그理由에對하야 더욱硏究하야 보시고 그中에서 더妙한 趣味를 차저보시옵기 千萬바랍니다 (博譜係)

一九三四年度『럭키스타ー』들

『米國에잇서 一九三四年度의 럭키ー스타ー』로서 左記의十六名이 選定되엿다

▲파라마운트
밀리암, 홉킨스
쪼ー지, 라프트
마나, 웨스트

▲메트로, 골드윈, 메야ー
헬렌, 헤이스
진, 하ー로
지머ー, 듀랜드
라이오넬, 빠리무어
리, 트레이시ー

▲와ー나, 쀼라자스
와ー렌, 윌롬

▲RKO社
아이렌, 단
카자린, 헤보관

▲유니버ー살
스림, 삼머ー빌
자스, 빗트
월터ー, 허스톤

▲콜럼비아
췌이, 레이

▲無所屬
레스티ー, 하와ー드

讀者葉書 自由포스트

(投稿歡迎)

▲金今出氏에게
貴下에서問議하시엇슴바 即時業書로서答書를보내엿는데 못보신貌樣입니다그려 이에다서 簡單히 對答하겟습니다
一、朝鮮의新聞社에는 어데나 特定한速記者가 업소이다
二、朝鮮에速記者가 幾名인지 仔細히알수업소이다
三、現下新聞界에잇서 速記가 생각하는바와갓지 必要한것은 안이올시다
四、嚴正友氏의住所는 지금알수업습니다 (一記者)

▲李基永氏에게
당신의作品『물새』는언제나紙上에發表됨니까? 그러고조今까지당신이發表한作品名을 未安하나다만 잠간가르켜주시요優秀한것이면 모조리읽고십습니다 (永興 姜麟吉)

▲現京城普成法律專門學校講師 崔谷達先生의계뭇습니다
友人間에다시『어느區所에서 꼭맛납시다』라고約束하고當事者中一方이 自己家事形便에依하야 該約束을違反하고 마라버린것은法律上엇던意義가잇습니까? (通川宋貢赫)

▲安夕影氏!
先生의住所를못습니다 또最近에는무엇을하시고게시는지요? (平北 宜川A生)

開北經濟風土記【十八】
所謂經濟作物
農民生産도市場目標
結局資本制社會의忠僕

(前續)本道의林産額을보면 六百萬圓 一町步平均은二圓强으로 山間에影響되는貨價에 比한다면 그意義은 決코만흔것이안이라고하나 이것만도 적은것은안이다 그主要한것은 用材가百萬圓乃至二百萬圓 薪炭材 百萬圓內外長業 百萬圓以上 柴草其他相當한價額에達한다 그러나 그中規模잇는것으로 木炭과製材로보아亦朝鮮人의存在는

微弱 하다 木炭業은 年續遂言보아 二千萬貫에 二百七十萬圓에達하야 其中이나되는百餘萬貫 百四十四萬圓이 移出을보고잇서 移來도有望하나 그業者는十萬貫以上生産者도 十數人中單一人뿐 其餘의朝鮮人의零少業者는 더그들의支配下에 잇을것은 더말할것업다 大端히寂寞한 일이다 製材業도 五千尺締以上의 生産者十數人中 朝鮮人은 不過두분 이것도資本關係와事業에對한智略이 업는外닭일것이다 이러한事業의活動은現在보다앞으로가 더큰問題이다 漸次交通이 發達되면서咸南의山間에도林業을 中心한資本이 몰어올것이니 住民들은 엇더케하여山林을뭇들고 나갈것인가(林業에당하가는 山間民)의內의火田民四萬九千餘戶에人口二十七萬人에關한것을말하여야할것이나 이것도北鮮開拓編에너어가치말하고자한다

所謂 —◇—

昨今에 經濟作物이라는말이流布되고잇다 이것은從來의農作物이적게말하면農家 조금크게말하면 어느局限된 地方이라던가 國內의日用自給이 目標되어온것이常例이나 이것만으로서는近世經濟의大勢에 相關치못한다는데서出發한다 今日은 商品社會라 貨幣가온갓살림의중경과이되여잇는世上이니만치 農家에서는 直接需要되지안어도 國內나國外의 需要者를相對로돈과밧구어 換算만되면 먹고죽는阿片農事(藥用이지만은)라도 조타는것이다 即自給의意味를 떠나 商品될것을 目標로한農作物을 經濟作物이라하야 國外品의輸入을 防止하는同時에 國內需要에 補充케하겟다는데서 近者에當局에서는 所謂經濟作物을 獎勵하는것이다 이에 다시 한거름들어가 「經濟作物과農民」의

關係 를생각하면經濟作物의奬勵는素朴한 農民에게 貨幣의神妙한맛을速히알리는同時에 그들로하여금 資本主義經濟體制達成의 忠實한役軍을만들게하는 捷徑이될것이다 그러나모든것은不得已한大勢이다 經濟作物의利用한것도 自給生活하든農民으로서 畢竟은 産業資本家의前衛奴役을하게되는것도 그러나그中에서도 執政當局者들의 指導如何는 그들의 生活前途에주는바影響이클것을指摘치안을수업다

◇ 前提가 넘어길어진듯하다 咸南에서도 經濟作物로高地帶에 아래와가튼 農作物을獎勵하려는것이다 道當局의

豫言 을들으면 本道는 面積二千七十三方里 其他勢平地帶와 高地帶로분하야 各屬別있地다 高地帶는 未墾地頗多한데 土地肥沃하야 農耕에適하나 人口稀薄且交通未開하야 未墾地의資源은 그대로 包藏되엇다 利用合理化한다면平地帶의産業을後援하리라 다시農耕適地의 以上에依하야 分布를보면 全面積百六十五萬七千餘町步에推定農牧適地가三割의四十九萬七千町步(其耕地가 千七萬五千町步其中現牧適地가三十二萬一千町步 牧野適地三萬 中農耕適地八萬 將來利用될農耕地가二十五萬町步라고 看做되고잇다 特히甲山長津郡管內는適地가만어白頭山麓의廣瀾한一帶의 農耕適地는十餘萬町步라고하는데 이런곳들을開拓하는때는 一戶平均五町步로算하여도五萬戶를收容할수잇는것이다

◇ 그리하야 以上의高地帶에의企圖할 經濟作物의獎勵는 農作物로서

爲始 하여

一、工藝作物로서 甜菜 亞麻 棉 除虫菊 大麻 호프等 馬鈴薯

二、綿羊의牧畜을 爲始하여 輸絨出用作物로서 燕麥 其他菜豆類 有利豆類等

三、食糧作物로 改良할것은 燕麥 馬鈴薯 粟 小麥 大小豆等으로 其中將來有望한工業資源이될甜菜와 大麻의加工 澱粉工業等이라한다 우에말한바農作物의大部分은 所謂經濟作物로서 主位가되여잇음을알수잇다 이가티하야 이런 工業的作物의培養에는 新技術과 大資本이들이게되여 山間벽地의資本化는여러가지의階段을

超飛 하야經濟作物을通하야捉進될것과同時에農民은自給農民에서 農業勞働者로서 變化될時日이極히短縮되리라는것을우리는여기에敢히豫言하야주저치안는다

洪鍾仁 記

青田賣續出擴大 細農生活苦深刻
◇豊作豫想으로一層甚해진 高利貸金業者橫行

農村景氣는 豊作豫想과繭高로 回復된것가티생각할수도 잇스나細農의生活苦는 依然深刻하야到處에 青田賣即農村의高利貸金業者들이 青田을擔保로제 入時에現物償還을條件으로高利로돈을借入하는것이 盛行하고 昨今은豊作豫想이 確實해짐을 딸어 去益擴大되어 一村이모다 高利貸出業者의 밥이된곳도잇는터로當局에서도 걱정中이라 한다

印棉收穫豫想 六千五百萬俵

【電通十八日發】印棉收穫豫想은 米民間調査에依하면左와如하다(單位千俵)

今年度印棉總收穫豫想高六五〇〇

右中市場에出現치안코直接消費될數量高七五〇

差引市場에對한純供給豫想高五七五〇

羊毛國策協議會 委員會組織決定

【電通東京十八日發】拓務省의羊毛國策協議會는十八日午後三時에開會하엿는데同協議會에서는日本羊毛輸入은從來濠州에局

限되든것을 (以下)…

洋毛의 …發展에應하기爲하야南洋及南阿에此를求하기로決定하고 그具體方法等에就하야는不日委員會를組織하고決定할豫定이라 한것이다

金組聯合會 設置委員任命 朝鮮人은三名에不過

朝鮮金融組合聯合會의設立委員은八月十八日附左와如히任命되엿다

設立委員長 今井田清德

設立委員 林繁藏 穗積眞六郎 笠井健太郎 渡邊忍 松本誠 西崎鶴司 矢鍋永三郎 有賀光豊 植野勳 伊森明治 林茂樹 水間美繼 加藤敬三郎 松原純一 色部貢 田淵勳 韓相龍 朴榮喆 山根譓 貞殿敬介 松川一任 崎山健次 馬場五郎 關田源太郎 小林省三 岡今治郎 松下角治 齋藤淸治 松木節郎 山藤牛介 奧田男 初谷秀雄 肥塚正太 元應常

그리고 同會設立事務所는府內竹添町一丁目七五朝鮮金融組合協會內에 置하고 二十一日午前九時부터 委員會를開催하고 左의議案을決定할터이라한다

一、朝鮮金融組合聯合會定款作成의件
二、右定款의認可申請의件
三、金組聯合會所屬의組合又는法人에對하야 出資口數割當의件
四、監事選任의件
五、設立許可申請의件

日本電力社債發行

【電通東京十八日發】日本電力에서는 懸案의英貨債의件이 圓滿解決을보앗음으로二十一日「오픈엔드모—게이지」에依하야 興銀 三井共同受諾 興銀 三井 住友 三十四銀行 三井信託引受下에社債七千四百萬圓中一回分二千萬圓을 左記條件으로發行하기로決定되엿다

一、利率 年五分五厘(額面高)
一、期限 十個年
一、拂込 九月二十日

米日爲替續騰

【聯合東京十八日發】本日米日爲替는二十七弗丁으로되엿스며氣配는續騰狀態이다

東京爲替市況

【聯合東京十九日發】十九日朝東京爲替市況은左와如하다

	賣	買
對米	二十六弗八分五	二十七弗丁度
對英	一志二片四分一	一志二片十六分七

苹果의害虫과 綿虫退治의妙案
農林局에서今秋實施

年一千萬圓의 産額을가진鮮苹果의聲價가 漸次日本市場에認定됨에鑑하야 總督府農林局에서는 品質의改良 增産에 馬力을加하려는 方針인데苹果의害虫 綿虫의驅除策等에 就하야 農事試驗場中山技師가青森縣의實際를 觀察한結果綿虫의大敵인蚜虫을 苹果園內에繁殖식혀서 綿虫을絶滅할方針이 非常히効果的인으로 農林局에서는試驗的으로 大邱에서繁殖식혀보기로 決定하고目下蚜虫의親虫을靑森縣에交涉中이라하며右親虫은 今秋中에到着될豫定인데于先 二個所에巢를만드러서繁殖식혀 明年부터鎭南浦咸興等 苹果産地에分殖식힐豫定이라한다

北滿서桑樹發見 養蠶業의成功?
各界人士는크게注目

【聯合新京電】開墾地附近에桑木을 發見한永豐鎭移民團은北滿에서는 養蠶은不可能이라는世論을無하고 日本內地를爲始하야南滿等地로 蠶種을注文하야 養蠶에着手하고日本及大連附近으로가져온 蠶卵은氣候關係上途中에서 孵化失敗하엿스나外米種을 實驗한結果夏蠶은良好히育成하며 優良한繭의收穫은 아즉僅少하나此에依하야 自信을갓게된移民團은必要한衣料에使用할수잇고떠러서將來家族을다려다가라도 自給自足이될것이라하야 非常하게깁버하는터이며 如斯한北滿에서養蠶에成功한것은 各方面으로注目中이라더라

貯蓄銀行 二回拂込 九月十五日徵收

朝鮮貯蓄銀行에서는 同行株式第二回拂込金一株에十二圓五十錢식을 九月十五日에徵收키로決定하고 十九日各株主에게通知書를發送하얏는데 이資金用途에對하야 森頭取는如左히말하얏다

一、宅地又는住宅等不動産金融

貯銀殖産積金 掛金一部變更

朝鮮貯蓄銀行은 일쯔부터一般金利低下의大勢에 順應한殖産積金의 掛金一部變更에關하야考究中이던바 今回千圓以上의契約의掛金을 左와如히變更하고 九月一日부터實施하기로決定하엿다

滿期拂渡高	每月拂込高
壹千圓	二六圓〇〇
貳千圓	五二、〇〇
參千圓	七八、〇〇
五千圓	一三〇、〇〇
壹萬圓	二六〇、〇〇

在外銀行에 外貨取引報告
十八日附大藏省命令

【電通東京十八日發】大藏省發表 日本爲替銀行의海外支店又는出張所의取引에就하야 從來爲替만에關하야 賣買取引高又는賣買持高의報告를徵함에不過하엿스나 이것만으로는該銀行全體의 取引高또는持高를알기에不充分함으로 今後는外貨爲替의 取引에就하야서도爲替同樣의報告를徵할必要를認하고 十八日昭和八年大藏省令七號第二十八條의命令을發하엿다

勸銀不遠三回利下

【電通東京十八日發】勸業銀行에서는一般低金利의趨勢에應하기爲하야不遠間第三回利下를斷行하기로決하고目下그利率에就하야調査中이라한다

八月中旬貿易 出超千二百萬

【聯合東京十九日發至急報】大藏省發表 八月中旬十六港對外貿易概算如左(單位千圓)

輸出	五一、七八三
輸入	三九、四一四
計	九一、一九七
出超	一二、三六九
月以降累計入超	一三八、一七五

七月末京畿道 金組現狀如此

京畿道內七月末現在金融組合員은村落組合員이八萬八千九百八十八 都市組合員이九千五百五十四人 計九萬八千五百三十四人이며 前月末日現在에比하면一千九百一名이 增加하엿다 이것이總世帶數에對하는村落이三割都市가七分의增加이다 本道內에는銀行令違反으로認定되는高利融通을하는講,稧組合의數가八百十六個團體이고其出資者五萬七千七百九十七人이다 此等은農村經濟振興上漸次嚴重한取締를할에따라廢止의運命에잇음으로金組加入者는今後增加할模樣이라한다

紐育株式商狀

【電通十八日發】紐育株式은朝還은 前日의猛騰步調가이어즉繼續하야 스틸其他主力株中一弗內外高를告한者가 多하얏스나後續치못하고 穀類市場서는 玉整理가頻繁한關係로反落스틸一弗八分一低의五十二弗八分七에大引하고 諸株大槪分散的으로軟弱純狀裡에 大引出來高二百九十萬株

第四回朝米拂下 納入된保證金이
二倍乃至三倍가된다

第四回朝鮮米拂下保證金納入은十八日午後四時로서 終了하엿는데 各地共히拂下數量의二倍弱乃至三倍假措의 納入額에達하야 相當景氣良好의模樣이다 各地別은略左와如하다

釜山	(約二倍强)	六三、〇〇〇圓
木浦	(約二倍弱)	八三、〇〇〇
群山	(同)	一六〇、〇〇〇
仁川	(約三倍)	七五、〇〇〇
鎭南浦	(同)	四八、〇〇〇
合計		四二九、〇〇〇

風=聞=帖

◇……朝鮮金融組合聯合會令은十七日附로公布되어十八日附로實施되고十九日設立委員會長과委員이 公表되엇다 △그러면이聯合會誕生으로 金組가얼마나 新生面을開拓케되고 庶民金融에裨益을주게될것인가가問題 △그러나 金組中央金庫는 殖産銀行손을떠나 九月一日부터聯合會金組部로變身될뿐이오 그實質은從來와何等의 改善이업다고 △即低資其他助成金은 依然殖銀의손을것치어 聯合會에貸出되고 各道支部를것처各金組에貸出되어 四分臺의低資도 直接個人이나團體에貸出되기는 七分以上이된다 △이래서야庶民金融이니무엇이니하지만 어더도聯合會도別수업는것△어연險口말하되『殖銀은從來대로 利鞘는밧고老朽職員은轉身식히어해롭지안타』고△또 어연사람말하되『殖銀首席理事내노코갈데엇는 矢鍋君의養老院만들기爲한聯合會라』고 이것은좀甚한말이지만……◇

◇……銀行會社에勸하야쓸데엄는『데마』가하도만타 根據업는말을할수업는일△鍾路某銀行에日本人이入行하느니 開城電氣를京電에서 買收하느니 고지듯니지안는소리를만들어내고조아하는者들 根柢대릴法은업는가?……◇

◇……京城商工會議所가主催가되어 全京城歲末聯合大賣出을하리라고 ▲鍾路商人들이主催로利될가? 害될가? 뒤돗게떠나어떠니떠들지말고 미리생각좀해두소 商議의조선양반들은勿論이어니와 商工協會양반들도의논좀해보시오……◇

株式 關門崩壞
商況(十九日)

前場 昨後場東京短期가百九十圓이쇄어첫던뒤를이어 今前場은 爲替二十六弗七十五仙으로續騰 스틸五十二弗八分七로反落 米棉四十五錢低의惡影響도잇서 阪寄不勢와아울너一齊反落이엇고 投物이잇는中場止하얏스니即△東新은百八十九圓六十錢에一圓六十錢低寄後九十錢자고九圓七十錢에下落大引△大新百九圓二十錢에三十錢低寄後八圓六十錢에續落大引△朝取七十圓五十錢一本△朝新卅一圓八十錢에十錢低寄後二圓丁이잇셧스나 一圓六十錢에低落大引△日産八十三圓丁△拓新八圓六十錢에十錢低寄後八圓二十錢에外

某強氣의觀測

나昨後場東京에서는「스틸」米棉의反落에魅되엇고今前場도「스틸」米棉의反落과相俟하야三地共히百九十圓關門이쇄어저反落이엇는데東京前場大引은百九十一圓丁으로또關門을恢復하야關門과鍊市勢로보이엇다 漫然한國際不安에만 留意하고스나 그國內事情이國際不安을떠드는동안에 健實한步調로進行되어『인푸레』와 低金利의二重作用이 徹底的으로라도 各方面에浸潤되어 財界底力을培養한터이오 日本品排擊이現下의障害이나 이것을排斥하고新生面開拓을期할수잇스며 今後一段財界好況이 期待되면가를市勢가意外에 速히展開될가부도할것이니 漫然한弱氣는禁物이오 徐徐히買物할이得策이라고某强氣는力說하얏다

東拓新續低迷

減資를傳하야 暴落을演한東拓

株界六感

× 인푸레政策無變化로 急反撥도反落 × 되는米國商況은續騰되지못하고 關門復活 × 外電도갈팡질팡, 東新도關門中心의갈팡질팡 아등에놋는것은『와바라』 東新도 百九十圓關門이쇄어지고나서 東京短期前引은또 保合圈을버서지못하야 分岐가얼른되지안는터이나 어에注目할것은 × 米國材料가 언케어떠케될지雜誕인것과 인푸레表面化의時期如何에잇다 × 或은意外로 가을市勢의展開가速하지안을가 軟派로서戒心할바이다

有力側買物도 結局은遂退?

新甫十限이 發會하든當時부터東阪兩地의某某有力側과서로呼應하야猛烈히買進하든金太의態度도昨今에入하야多少緩和하야一時一萬六千餘石의大買物이昨後場에와서九百餘石으로減退되엇다어느程度까지의低落을待하야又復買出動할는지는몰으나今日의態度로 보아서는買增을하지안코 잘아리遂退하는觀이잇다 勿論大勢의運非를 覺悟한以上에는無謀히 行動을加하지못할것은 事實일것이다 然而當地의情勢로보면 客側이賣便으로

東新또關門割

氣配 中旬出超千二百餘萬圓의好感이잇서 東京前引東新百九十一圓으로 大阪氣配는百九十一圓丁으로奬轉되어 當地東氣配가百九十一圓臺로好調이엿다 低金利를背景으로한公債高에繼續하야軍需工業株를中心으로한

◇今日의市勢

○○○(十九日)○○○

株式	(朝取前場引價)	朝新 [illegible] 東新 [illegible]
期米	(先限後場止價)	仁川 二〇·二 大阪 二三·六
正租	(仁川一斤價)	
正米	(仁川㊁三等)	改良 [illegible] 在來 [illegible] 一九·三五
綿糸	(大阪先限前引)	一九六九〇
生糸	(橫濱先限前引)	八五一〇〇
人絹	(大阪先限前引)	九八四〇
고무	(FAQ一封度價)	現物 [illegible] 先物 [illegible]
爲替	(對米)	二六弗八分三
地金	(朝銀買價)	一匁 八·七〇

期米 繼續軟調

續落은 今前場도夜續이업시人氣低迷가繼續되엇는데 이以下로 無碍히崩落되지는안을것갓다

前場 昨後場阪地 二十三圓〇五錢止와共히二十圓〇九錢에 場을止한當市場은 今朝에入하야阪地初付一十二圓九十五錢인十丁低落을嫌하고 十九圓九十九錢인弦十丁低로寄하얏스나 大의猛買로阪地八十八錢의 鍊飮임에도不拘하고二十圓臺로反騰하야 結局阪地九十八錢으로 踏返한못맞아九圓〇九錢으로〇八錢에場을止하엿다

後場 後場은 二十圓〇六七錢에 二丁低로始場後 三節〇七錢 西節〇九錢에 稍强이고 別欄과갓치 止場하다

二百十日期待 硬軟雙方에서

天災期의最後勝負를決할 二百十日의大厄日은 剩一刻으로接近하여온다 果然此厄日의經過가何如할는지는疑問이나 昨今의天候로보면 日本은大槪晴天으로樂觀人氣가濃厚하고 種種小雨를齎來하나 그다지被害가업습으로 朝鮮은連日曇天으로 또한豊作을豫期하고잇다 이와가티 目前의作況이良好할뿐아니라 在米가또한 豊富함으로市勢는 更히 昂騰할餘力이업

米豆餘話

今朝阪地는二十三圓臺를蹴破하고當地는二十圓大關門을割破하엿다 當方의雪辱態은이로부터展開? ◇ 當地는來客側이너머나賣偏傾이기때문에市勢는皮肉的으로下盤그러나大勢의自然이만큼容易히昂騰하지못할러지 買方의主力側인金太도그態度가多少緩和하야 買增을하지못하고 오히려遂退하는光景 ◇ 그러나 二百十日의大厄日이압헤橫在하여잇음으로 兩派가모다警戒不怠 ◇ 東阪兩地의市勢는 發會價를거의恢復하엿나 그以下의低落을告할지도亦未知 ◇ 阪仁의鞘는 依然二百九十丁으로縮少되어잇다 此以上의縮鞘는더못할터이지

各地正米

◇**堂島前場情報**【大阪電】 順氣임과 在米消化遲遲로東京商朝鮮側中東側地場正米側의賣注도一段低에陷하얏스나 株의買進과地邊北鮮産業側의買로下支되어一息商情을呈하얏다

◇**京城崩落** 期米低로新規는全然傍觀함과地方仲買의低價賣放이잇서㊁三等九圓三十五錢、四等九圓三十錢으로二十五錢이一氣로崩落하얏다

◇**仁川急落** 拂下悲觀과期米暴落으로買氣消喪되어人氣二十錢急落으로㊁三等九圓三十五錢四等九圓二十錢唱이엇다

◇**釜山奔落** 出廻四千叺期米惡化模樣으로新規買氣이鈍하고産地도日前觀으로賣進함으로二十錢奔落을演하야㊁三等八圓七十錢四等八圓三十錢內外로千四百四十七叺의取引이잇섯다

◇**大邱弱含** 曇天이繼續됨과冷氣로作況念慮人氣가擡頭되여大槪突込警戒임으로期米低도意外鈍感하야弱含程度로下落하야㊁三等八圓七十錢四等八圓三十錢으로十錢低이다

◇**木浦崩落** 出廻업고産地는賣物이적어頑强하야段賣急物이업스나 買氣가去益減退되는一方二十錢崩落을告하야㊀三等九圓九十錢四等九圓六十錢이엇다

◇**群山軟化** 期米의崩落을보고滯折模樣이오特히産地出廻가七幡으로增加되엇슴으로惡化商情을呈하야㊁三等九圓、四等八圓八十錢으로二十軟化이엇다

◇**鎭南浦漸落** 賣物照會가잇는一方當用의買氣沮喪에다가投物續出로漸落步調를取하야㊀三等二十圓丁度、四等九圓八十錢으로二十錢低이엇다

米棉市場區區

【電通十八日發】十八日米棉은 終日區區高下의波瀾을釀한後 六乃至十三포인트低(日貨換算四十五錢低)에大引되엇다 朝場은前日의高騰餘勢로아즉 强하야 一仙一弗(二十포인트)로 上放되엿스나 末久에賣物增加에 急落하야前日引値보다一仙半弗低 假歲外지下落되엿스나 引前에賣需測買가增加하엿다

大阪短期最終氣配

大新	一〇九二〇	七〇高	
鍾新	一〇八七〇	一七〇高	
日産	八三三〇	八〇高	
東新	一九一〇〇	一五〇高	

倫敦株式證券

【電通十八日發】最近一週間은「린던」株式其他證券市場은八月夏場으로서는 最近數年來例업는活況을呈한强調이엇다 英工業株는特히好調로서、就中釀造株는米의禁酒法이廢止同樣으로된것을機會로 買注文殺到에主要釀造株는 九志四分三高의八十九志二分一로 約一割高를示하엿다 루—마니아公債는五乃至十포인트三半急落이며 支那公債는上延이現著하엿다

土金 石金 純金 高價買入 京城南大門通一丁目(小廣橋側) 合資會社 大陸商會 電光五二八番

朝取期米 (九日)

節	當限	中限	先限
前場 一	—	[illegible]	[illegible]
二	—	[illegible]	[illegible]
三	—	[illegible]	[illegible]
四	—	[illegible]	[illegible]
五	—	[illegible]	[illegible]
六	—	[illegible]	[illegible]
七	—	[illegible]	[illegible]
八	—	[illegible]	[illegible]
九	—	[illegible]	[illegible]
十	—	[illegible]	[illegible]
後場 一	—	[illegible]	[illegible]
二	—	[illegible]	[illegible]
三	—	[illegible]	[illegible]
四	—	[illegible]	[illegible]
五	—	[illegible]	[illegible]
六	—	[illegible]	[illegible]
七	—	[illegible]	[illegible]

朝鮮各地期米

節	大邱	群山	木浦
前場 一	[illegible]	[illegible]	[illegible]
二	[illegible]	[illegible]	[illegible]
三	[illegible]	[illegible]	[illegible]
四	[illegible]	[illegible]	[illegible]
五	[illegible]	[illegible]	[illegible]
六	[illegible]	[illegible]	[illegible]
七	[illegible]	[illegible]	[illegible]
八	[illegible]	[illegible]	[illegible]
九	[illegible]	[illegible]	[illegible]
十	[illegible]	[illegible]	[illegible]
後場 一	[illegible]	[illegible]	[illegible]
二	[illegible]	[illegible]	[illegible]
三	[illegible]	[illegible]	[illegible]
四	[illegible]	[illegible]	[illegible]
五	[illegible]	[illegible]	[illegible]
六	[illegible]	[illegible]	[illegible]
七	[illegible]	[illegible]	[illegible]

大阪長期

株名	前寄	前引	後寄	後引
大株	[illegible]	[illegible]	[illegible]	—
同新	[illegible]	[illegible]	[illegible]	—
鍾紡	[illegible]	[illegible]	[illegible]	—
同新	[illegible]	[illegible]	[illegible]	—

大阪短期

	寄付	大引	高價	低價
前場 大新	[illegible]	[illegible]	[illegible]	[illegible]
鍾新	[illegible]	[illegible]	[illegible]	[illegible]
日産	[illegible]	[illegible]	[illegible]	[illegible]
東新	[illegible]	[illegible]	[illegible]	[illegible]
後場 大新	—	—	—	—
鍾新	—	—	—	—
日産	—	—	—	—
東新	—	—	—	—

東京短期

	寄付	大引	高價	低價
東新 前	[illegible]	[illegible]	[illegible]	[illegible]
東新 後	—			

東京現株

株名	値	
東株	[illegible]	同新
朝銀	[illegible]	同新
殖銀	[illegible]	同新
滿鐵	[illegible]	同新
東拓	[illegible]	同新
富士紡	[illegible]	日石

算定代引日步

株名	算定	日步	代引	取組
朝取	[illegible]	[illegible]	[illegible]	[illegible]
朝新	[illegible]	[illegible]	[illegible]	[illegible]
大新	[illegible]	[illegible]	[illegible]	[illegible]
鍾新	[illegible]	[illegible]	[illegible]	[illegible]
安取	[illegible]	[illegible]	[illegible]	[illegible]
東亞新	[illegible]	[illegible]	[illegible]	[illegible]
日産	[illegible]	[illegible]	[illegible]	[illegible]
日新	[illegible]	[illegible]	[illegible]	[illegible]
拓新	[illegible]	[illegible]	[illegible]	[illegible]
滿鐵新	[illegible]	[illegible]	[illegible]	[illegible]
東新	[illegible]	[illegible]	[illegible]	[illegible]

朝取短期賣買高 合計 [illegible] 累計 [illegible]

朝取短期 (十九日)

	寄付	大引	高價	低價
前場 朝取	[illegible]	[illegible]	[illegible]	[illegible]
朝新	[illegible]	[illegible]	[illegible]	[illegible]
鍾新	[illegible]	[illegible]	[illegible]	[illegible]
大新	[illegible]	[illegible]	[illegible]	[illegible]
東新	[illegible]	[illegible]	[illegible]	[illegible]
日産	—	—	—	—
日新	—	—	—	—
安取	—	—	—	—
拓新	[illegible]	[illegible]	[illegible]	[illegible]
後場 朝取	—	—	—	—
朝新	—	—	—	—
鍾新	—	—	—	—
大新	—	—	—	—
東新	—	—	—	—
日産	—	—	—	—
日新	—	—	—	—
安取	—	—	—	—
拓新	—	—	—	—

京城正米

㊁三等米 一石	[illegible]
同四等米 一石	[illegible]
地搗玄米 一石	[illegible]
一等精白米 百瓩	[illegible]
正租(上) 一斤	[illegible]
正租(中) 一斤	[illegible]
正租(下) 一斤	[illegible]

仁川正米

㊁三等米 一石	[illegible]
同四等米 一石	[illegible]
無檢查地方米 一石	[illegible]
一等精白米 六十瓩	[illegible]
在來正租 一斤	[illegible]
改良正租 一斤	[illegible]

仁川大豆

龍山大豆 一石	[illegible]
長湍大豆 一石	[illegible]
金泉大豆 一石	[illegible]
海州大豆 一石	[illegible]
天安大豆 一石	[illegible]

朝取取組高 (單位石)

	中	先
當	[illegible]	[illegible]
帳入價格 當	[illegible]	[illegible]
賣買高 當	[illegible]	[illegible]

合計 [illegible] 本期總計 [illegible]

朝取限月別賣買方

	賣方	買方
當限	[illegible]	[illegible]
中限	[illegible]	[illegible]
先限	[illegible]	[illegible]

日本各地期米

節	當限	中限	先限
前場 一	[illegible]	[illegible]	[illegible]
二~七	[illegible]	[illegible]	[illegible]
後場 一~七	[illegible]	[illegible]	[illegible]

	前寄	前引	後寄	後引
神戶	[illegible]	[illegible]	[illegible]	[illegible]
下關	[illegible]	[illegible]	[illegible]	[illegible]
名古屋	[illegible]	[illegible]	[illegible]	[illegible]

東京期米

節	當限	中限	先限
前場 一~十	[illegible]	[illegible]	[illegible]
後場 一~六	[illegible]	[illegible]	[illegible]

大阪期米

節	當限	中限	先限
前場 一~十	[illegible]	[illegible]	[illegible]
後場 一~六	[illegible]	[illegible]	[illegible]

釜山 / 鎭南浦

節	釜山	鎭南浦
前場 一~十	[illegible]	[illegible]
後場 一~六	[illegible]	[illegible]

大阪市中棉糸高 (九日)

限月	前寄	前引	後寄	後引
八月	[illegible]	[illegible]		
九月	[illegible]	[illegible]		
十月	[illegible]	[illegible]		
十一月	[illegible]	[illegible]		
十二月	[illegible]	[illegible]		
一月	[illegible]	[illegible]		
二月	[illegible]	[illegible]		

合計 [illegible] 前日比較 [illegible]

大阪綿糸 / 大阪棉花 / 橫濱生糸 / 大阪人絹 / 大阪砂糖

	前寄	前引	後寄	後引
大阪棉花 當限	[illegible]	[illegible]	[illegible]	[illegible]
大阪棉花 先限	[illegible]	[illegible]	[illegible]	[illegible]
橫濱生糸 當限	[illegible]	[illegible]		
橫濱生糸 先限	[illegible]	[illegible]		
大阪人絹 當限	[illegible]	[illegible]		
大阪人絹 先限	[illegible]	[illegible]		
大阪砂糖 當限	—	[illegible]		
大阪砂糖 先限	—	[illegible]		

京城綿糸布市勢

三A 綿糸	[illegible] 飛犬 布 [illegible]
大A	[illegible] 世界鳥 [illegible]
鶏龍	[illegible] 太極星 [illegible]
長鼓	[illegible] 金剛山 [illegible]
山蔘	[illegible] 不老草 [illegible]
煙管	[illegible] 三神山 [illegible]
葉錢	[illegible] 蓬天 [illegible]
扇面 16	◎綿綿 [illegible] ◎綿布
金明太	◎晒金布 人蔘
金鼎	◎晒木布 竹票

鰯油冲値 / 鰯搾粕冲値

	大阪	神戶
朝鮮現物 一等檢	[illegible]	[illegible]
北海道現物一等檢	[illegible]	[illegible]
朝鮮現物 鑵入	[illegible]	[illegible]
北海道現物鑵入一箱	[illegible]	[illegible]

滿洲商況

	寄付	大引
鈔票 現物	[illegible]	[illegible]
當	[illegible]	[illegible]
先	[illegible]	[illegible]

海外砂糖

爪哇九月限	[illegible]
玖瑪賓糖	[illegible]
倫敦九月限	[illegible]

朝鮮金買入價

一匁 八圓七十錢

對外爲替 (九日)

對英	[illegible]
對米	[illegible]
上海	[illegible]

朝鮮銀行券 (朝鮮銀行建價)

發行高	[illegible]
正貨準備	[illegible]
保證準備	[illegible]

日本銀行券

發行高	[illegible]
正貨準備	[illegible]
預金高	[illegible]
貸出高	[illegible]

(單位千圓)

日本金利

	東京
翌日	[illegible]
無條件	[illegible]
普通	[illegible]
六十日	[illegible]

京城手形交換 (單位毛)

枚數	[illegible] 枚
金額	[illegible] 錢

海外經濟

倫敦銀塊	[illegible]
紐育銀塊	[illegible]
英米爲替	[illegible]
米日爲替	[illegible]
米棉	[illegible]
印棉	[illegible]
스틸	[illegible]
아나콘다	[illegible]